Reggio Calabria: guerriglia notturna per le strade (pag. 2)

ultima edizione

Anno 103 - Numero 37

sabato 13 domenica 14 febbraio 1971

Concessionaria VOLVO
TORAUTO
Corso Belgio, 108 - Telefono 895-771

STAMPA SERA

Concessionaria HONDA
TORAUTO
Corso Belgio, 108 - Telefono 895-771

lire 70 (arretrati L. 140) - (Sped. in abb. post. Gr. 1/70) - Abbonamenti Italia (c.c.p. 2/1360): anno L. 18.000, sem. 9350, trim. 4850 - Estero: anno L. 29.000, sem. 14.850, trim. 7600 - Amministrazione e Redazione: 10126 Torino, via Maroncelli 32 - Centralino telef. aut. 65.68 - Telex 21.131 - Estero: Austria sc. 3; Francia n. fr. 0,90; Libia plas. 60; Svizzera fra. 0,70 - Inserzioni: Ess-Kompass Pubblicità S.p.A. - 10126 Torino, via Maroncelli 32, tel. 656.063 - 10100 Torino, via Roma 80, tel. 658.063 - 20122 Milano, via Cerva 35, tel. 790.121 - 00198 Roma, via Po 12, tel. 854.819 - 16121 Genova, via L. De Amicis 2, tel. 395.632 - Pubblicità commerciale L. 200 il mm (Ediz. antimeridi, 800 il mm) - Posizioni fisse rigore 20 % - Occasionali L. 250 il mm (Ediz. antim. 900 il mm) - Notizian Aziendale L. 250 il mm (Ediz. antim. 800 il mm) - Finanziari, Legali L. 300 il mm (Ediz. antim. 1100 il mm) - Necrologi L. 200 per parola (Ediz. antim. 700, grassetti il doppio) - Echi L. 400 (Ediz. antim. 1600) - Economici: vedi rubriche

TORINO *(pagina 4)*

Trasferimenti in massa di detenuti dalle "Nuove„

SANREMO *(pagina 6)*

Lettori, vi mandiamo gratis al Festival

Caterina Caselli, una delle dive

I GRANATA *(pagina 10)*

Contro la Lazio puntano alla prima vittoria esterna

Il « libero » Cereser

DOPO LE MINACCE MAO MANDERA' "VOLONTARI„ NEL LAOS?

L'incidente sulla via Nomentana

Si rovescia l'auto dell'on. Giolitti

Con il ministro era anche la moglie - Entrambi colpiti da "choc" All'ospedale sono stati giudicati in condizioni non preoccupanti

nostro servizio

Roma, sabato sera.

Il ministro del Bilancio Giolitti è rimasto vittima di uno spettacolare incidente d'auto, dal quale è uscito fortunatamente senza gravi conseguenze.

Poco dopo l'una di oggi, la « Fulvia » ministeriale guidata dall'autista Cosimo Cervone, di 47 anni, è slittata sull'asfalto bagnato, ha urtato contro un albero e si è capovolta. Assieme al ministro c'era anche la moglie, Elena D'Amico.

L'incidente è avvenuto al chilometro venti della via Nomentana, nei pressi di Mentana. I tre passeggeri della vettura sono rimasti per qualche minuto storditi nell'auto capotata. Poi, la signora Giolitti è uscita per prima ed ha aiutato il marito e l'autista. Tutti erano feriti al capo. Il ministro sanguinava dalla tempia destra, la moglie perdeva sangue dalla sommità del capo e l'autista aveva battuto la fronte.

In stato di choc, i tre sono rimasti accanto all'auto, al centro della strada, mentre continuava a piovigginare. Erano passati pochi minuti dall'incidente quando è sopraggiunto un automobilista, il signor Annibale Leonardi, che rientrava con la famiglia a Roma.

Il ministro Giolitti

« Non volevano che li portassi all'ospedale — ha detto il Leonardi —, non sapevano cosa fare, erano tutti storditi ».

Durante il tragitto verso l'ospedale del SS. Gonfalone, di Monterotondo, il ministro cercava di rincuorare la moglie com'era avvenuto l'incidente. Temeva che qualche altra auto fosse rimasta coinvolta.

« Stai sicuro, non abbiamo fatto male a nessuno », *lo rassicurava la moglie, che si era resa conto di com'erano andate le cose.*

All'ospedale, il ministro e l'autista, giunto poco dopo con un'altra auto, sono stati giudicati guaribili in sei giorni, e la signora Giolitti in cinque giorni. In mattinata, dopo essere stati tenuti sotto osservazione per tutta la notte, il ministro, la moglie e l'autista sono tornati nella loro abitazione, a Roma.

A. F.

Inquietudine nel mondo dopo il duro messaggio di radio Pechino - A Washington si sdrammatizza la situazione, ma il premier laotiano teme l'invio di soldati cinesi

nostro servizio

Saigon, sabato sera.

L'incognita è la Cina. Che cosa farà Mao dopo l'offensiva sudvietnamita nel Laos? Il minaccioso messaggio di ieri dell'agenzia « Nuova Cina » e le preoccupazioni espresse dal premier laotiano Souvanna Phouma sulla possibilità di una partecipazione diretta di « *volontari* » cinesi al conflitto in corso nel suo Paese hanno causato un vero e proprio allarme nei circoli diplomatici sudvietnamiti e negli Stati Uniti.

A Washington si tende a sdrammatizzare la situazione. Per due volte, ieri, il portavoce del Dipartimento di Stato, MacCloskey ha convocato i giornalisti per chiarire che l'azione nel Laos non presenta alcun carattere di provocazione nei riguardi della Cina, con la quale il governo degli Stati Uniti intende anzi migliorare le relazioni.

Malgrado le assicurazioni ufficiali del Dipartimento di Stato l'inquietudine prodotta dal comunicato dell'agenzia « Nuova Cina » riportato da radio Pechino e captato a Hongkong è molto viva. Pechino, come è noto, ha definito l'operazione nel Laos, « *una grave minaccia per la Cina e il popolo cinese non rimarrà assolutamente indifferente ad essa* ». Il messaggio proseguiva con un minaccioso avvertimento: « *Il popolo cinese prenderà efficaci misure per aiutare in tutto e per tutto le tre popolazioni dell'Indocina e sconfiggere in tal modo gli aggressori americani e la loro muta* ».

Radio Pechino non ha chiarito quelle che potranno essere le « *efficaci misure* » per aiutare i popoli indocinesi contro gli Stati Uniti, ma nei circoli diplomatici e militari di Saigon si ritiene « *improbabile* » la soluzione temuta dal premier laotiano di un invio di « *volontari* ».

Sul piano militare, si sono intensificate le operazioni in Laos, Cambogia e Vietnam del Sud. Nel Laos, presso la città di Long Cheng, situata cento chilometri a nord della capitale Vientiane, forze nordvietnamite e truppe della tribù Meo, fedele al governo centrale, stanno combattendo accanitamente per il controllo del Comando laotiano e del Centro operativo della Cia.

Altri duemila sudvietnamiti, trasportati da elicotteri americani, sono penetrati ieri nel Laos, aggiungendosi alle truppe che avanzano verso e lungo la « *pista di Ho Chi Minh* ». Il fuoco dell'artiglieria comunista e le mine collocate sulla strada nazionale numero 9 rendono difficile l'avanzata delle truppe di Saigon che comunque, secondo le ultime informazioni, hanno scoperto altri depositi di armi.

In Cambogia sono segnalati duri scontri tra forze comuniste e sudvietnamite presso Stung e Prey Nhay. Nella provincia di Takeo, è morto in combattimento il generale cambogiano Neak Sam, durante un'operazione di rastrellamento. Infine l'attività bellica si è intensificata anche nel Vietnam del Sud.

(Ansa - Associated Press)

La bella rapita

Adriana Minuto, 17 anni, è stata rapita ieri sera a Torino, in viale Corsica. Poche ore dopo il giovane che l'ha sequestrata ha telefonato: « State calmi, guai se fate gesti avventati » (Servizio e altre fotografie a pagina 4)

Ladro prestigiatore

Evo Ferranti: « E' stato un vero gioco di prestigio! »

Piovono altri guai in casa dei bianconeri

Multa gigante della Juve a Capello: 1.500.000 lire

La mezz'ala, però, precisa: «Alcune delle mie dichiarazioni sono state travisate»

Momento difficile per la Juventus alla vigilia della partita di campionato con il Verona e a quattro giorni dal decisivo retour-match di Enschede contro gli olandesi del Twente per l'ingresso alle semifinali di Coppa delle Fiere. Armando Picchi, già squalificato fino al 10 aprile prossimo in seguito all'espulsione dal campo di Bologna, ieri sera è stato ricoverato in una clinica torinese dove verrà sottoposto ad approfonditi esami radiografici per stabilire la natura del male che dal 3 gennaio scorso lo affligge alla spalla sinistra. Domani il suo posto in panchina, anziché da Sentimenti IV com'era stato annunciato in un primo tempo, verrà preso da Kesmir Vicpalek, il noto giocatore cecoslovacco nato a Praga cinquant'anni fa ed assunto all'inizio della stagione per allenare i giovani bianconeri.

La « crisi », però, non è soltanto sulla panchina, ma rischia di allargarsi sul campo. Oltre al problema di Salvadore che in uno scontro con Perani a Bologna ha riportato la frattura della quinta costola e il cui recupero appare problematico anche per la gara di Enschede, c'è soprattutto da segnalare lo « sfogo » di Capello il quale sul Corriere dello Sport di ieri ha lanciato pesanti accuse ai propri compagni ed all'allenatore Picchi.

« Io, la mia posizione in campo l'ho trovata — ha dichiarato —, gli altri non ancora. In campo ciascun juventino pensa ai fatti suoi, c'è troppa gente che insiste nel dribbling, manca una vera e propria organizzazione di gioco. A volte mi trovo a dover fronteggiare tre avversari contemporaneamente e mi ammazzo di fatica con l'unico risultato di collezionare brutte figure. A Roma l'ambiente era diverso, eravamo tutti amici mentre qui ognuno bada a se stesso. L'ho capito tardi, ma d'ora in avanti anch'io mi preoccuperò essenzialmente di tirare l'acqua verso il mio mulino. Con Picchi ho parlato chiaro: se mi fa giocare soltanto perché sono costato caro mi lasci pure fuori ».

Ieri sera nel ritiro di Villar Perosa c'è stato il « processo ». Boniperti nelle vesti di giudice, Allodi in quelle di pubblico ministero, Capello in quella, scomoda, di accusato e Picchi in quella di difensore del giocatore. Proprio questo è stato l'episodio più simpatico nel contesto di un fatto inopportuno. Allodi, che fa Capello ha sempre creduto e del quale

Franco Costa

(Continua in 11ª pagina)

Un assegno di 25 mila mensili per le mogli dei militari di leva

La proposta di legge presentata da un senatore - Il pagamento toccherà ai distretti

ROMA, sabato sera.

La concessione di un « assegno alimentare » di 25 mila lire mensili alle mogli a carico dei militari in servizio di leva è prevista da una proposta di legge presentata a Palazzo Madama dal sen. Tanga (dc).

Il provvedimento — si fa rilevare nella relazione introduttiva — è dettato dalla necessità di un intervento del pubblico potere che, « se attraverso l'imposizione dell'obbligo militare persegue inderogabili finalità d'ordine generale, non può non tener conto delle particolari situazioni in cui vengono a trovarsi le famiglie dei militari coniugati ».

Infatti in seguito alla chiamata alle armi di giovani coniugati, la moglie a carico viene a trovarsi priva degli indispensabili mezzi di sussistenza. La proposta di legge intende « alleviare le difficoltà » in cui si trovano queste famiglie.

Al pagamento dell'assegno provvederanno i distretti militari competenti per territorio ai quali va presentata domanda (Ansa)

TORINO: arraffa gioielli per tre milioni e sparisce

Il fulmineo colpo stamattina in corso Francia - L'orefice ha cercato di bloccare l'auto del ladro, ma è caduto a terra ferendosi ad una mano

Un giovane ha fatto irruzione stamane in un'oreficeria di corso Francia. Sotto gli occhi del proprietario si è impadronito dei gioielli di maggior valore esposti nella vetrina ed è fuggito. In strada lo attendeva un complice alla guida di una « 125 » con il motore acceso. L'orefice li ha inseguiti, ha tentato di bloccare la macchina dei malviventi. L'auto è ripartita con uno strappo e il gioielliere è caduto ferendosi a una mano.

E' avvenuto poco prima di mezzogiorno. Al 227 di corso Francia c'è l'oreficeria Ferranti. Nel retro del negozio sono i due proprietari: Evo Ferranti, 26 anni, via Sacra San Michele 48, e Edmeo Ferranti, trentaquattrenne, che abita nel caseggiato dell'oreficeria.

Stanno riparando orologi. Ad un tratto sentono la porta del negozio spalancarsi. Evo Ferranti vede entrare un giovane: alto, magro, capelli lunghi e scuri, vestito nero. Sembra un cliente qualunque. Un attimo e lo sconosciuto, fatto un mezzo giro su se stesso, apre dall'interno la vetrina e arraffa i gioielli da una piattaforma girevole: uno smeraldo, un rubino, uno zaffiro, un brillante. Valore: circa tre milioni. Poi esce d'un balzo.

Superato il primo stupore Evo Ferranti si lancia all'inseguimento. Il ladro sale su una « 125 » grigia che l'attende in strada, a pochi passi dal negozio. L'orefice tenta disperatamente di bloccare l'auto, ma ci riesce e cade. I due si allontanano in direzione del centro, mentre un passante annota la targa dell'auto. Viene dato l'allarme. Accorrono agenti della Mobile con il dott. Montesano, poi i carabinieri del Nucleo Investigativo. Una battuta organizzata immediatamente non dà esito.

in sintesi

Espulsi dall'Urss

MOSCA — Un giornalista e un fotografo della rivista tedesca « Stern » sono stati espulsi dall'Unione Sovietica perché « incoraggiavano la propaganda anti-comunista ».

Colpo da 190 milioni

BUENOS AIRES — Cinque uomini armati hanno assaltato ieri il furgone blindato di una banca rubando 190 milioni di lire.

La maniera forte

VARSAVIA — Un settimanale di Varsavia ha scritto che « la tragedia nelle città baltiche avrebbe assunto proporzioni maggiori se milizia ed esercito avessero eseguito gli ordini irresponsabili ricevuti dal gruppo dirigente di impiegare la forza contro i dimostranti ».

PASTIGLIE
Leone
TORINO
CARAMELLE
gelatine alla polpa di frutta confrontate!

SONO RICOMINCIATI I DISORDINI

Guerriglia notturna per le strade di Reggio

Piccoli gruppi di giovani hanno tenuto impegnate le forze dell'ordine per alcune ore - Carabiniere ferito a una mano da una bomba Molotov

Agenti di polizia contrattaccano e disperdono i dimostranti nel centro di Reggio Calabria

dal corrispondente

Reggio Cal., sabato sera.

Ieri sera, dopo le dichiarazioni di Colombo sulla soluzione da dare al problema del capoluogo regionale Reggio è tornata ad insorgere. Erano le 22,30. Prima poche auto, non più di una decina, poi qualche centinaio: un «concerto» di clacson assordante. La gente che si trovava già a letto o seguiva gli spettacoli televisivi si è affacciata alle finestre. Si sono subito formati piccoli cortei nelle strade. Alcuni agenti in borghese, sorpresi nei pressi di piazza Italia, hanno fatto in tempo a riparare nel portone del Palazzo del governo, inseguiti dai dimostranti.

Qua e là sono cominciati ad esplodere i primi tric-trac. Nessuno si aspettava questa reazione all'annuncio ufficiale che il titolo di «capoluogo» doveva essere assegnato a Catanzaro, poiché la cosa era nota da alcuni giorni. Lo stesso comunicato della Giunta comunale di Reggio non nascondeva che «la battaglia per il capoluogo» doveva considerarsi perduta. Ma gli ultras non avevano disarmato. Ecco perché, quando il telegiornale ha riferito le dichiarazioni fatte da Colombo al gruppo dc al Senato, sono riapparsi i commandos per le vie di Reggio.

Alle 23, piazza Italia era già presidiata dagli agenti, muniti di candelotti lacrimogeni, pronti ad entrare in azione. In qualche rione le campane hanno suonato a raccolta: alcuni giovani erano riusciti, arrampicandosi su per le grondaie, a introdursi nei campanili.

La calma in piazza Italia durava appena una quindicina di minuti, cioè fino al ritorno del corteo automobilistico. Gli agenti di polizia hanno ritirato numerose patenti per violazione delle norme sui segnali acustici.

Alle 23,30, il traffico sul corso Garibaldi era completamente intasato. Nei pressi del Teatro Comunale, una bottiglia incendiaria veniva lanciata contro i carabinieri, impegnati a disperdere un gruppo di dimostranti che tentava di formare un corteo con in testa una corona d'alloro a ricordo dei morti di Reggio: Labate e Campanella. I dimostranti dovevano battere in ritirata abbandonando la corona sul selciato.

Ma i gruppi in piazza Italia si infoltivano. La polizia ha cominciato allora una serie di «caroselli» con le jeep a sirene spiegate nel quadrilatero tra le vie Spanò Bolani, Osanna, Fata Morgana e Giudecca. Candelotti lacrimogeni venivano esplosi in via Torrione, contro i dimostranti che lanciavano pietre e bottiglie incendiarie; una di queste ha ferito a mano un carabiniere.

Poco dopo la mezzanotte, nella zona di Calopinace veniva eretta una barricata. Alte colonne di fumo si alzavano da via Bizzio ad un centinaio di metri dalla stazione centrale: gruppi di giovani avevano dato alle fiamme copertoni d'auto.

Alle 0,20 il tritolo: si avvertiva un'esplosione che le forze dell'ordine non sono riuscite a localizzare.

Stamane hanno ripreso lo sciopero i dipendenti comunali e quelli dei trasporti pubblici.

Enzo Laganà

Incontro a Biella per l'Ermenegildo Zegna

Biella, sabato sera.

(p. m.) Nella sede dell'Unione industriale biellese è avvenuto un nuovo incontro fra i sindacalisti, che lo avevano sollecitato, e i delegati del Lanificio Ermenegildo Zegna e Figli, di Trivero. La direzione dell'azienda, fra le maggiori del Biellese, oltre a licenziare 17 dipendenti addetti ad un reparto di filatura staccato che sospende l'attività, ha deciso una riduzione di personale ponendo anticipatamente in pensione 31 fra operai e impiegati.

I sindacalisti hanno rinnovato alla direzione aziendale la richiesta di riassorbire 15 lavoratori licenziati (gli altri due hanno trovato una diversa sistemazione) ma pare che la cosa non sia possibile.

Una tragedia della pazzia

La madre di Annamaria Piddau straziata dal dolore

Tutto è chiarito nella tragedia di Tivoli: Annamaria Piddau, impazzita all'improvviso, si è alzata nel cuore della notte, ha portato in cucina la piccola Giovanna (10 mesi) e le ha tagliato la gola. Poi si è uccisa con la stessa lama. Resta un mistero insondabile: come sia possibile che una donna, apparentemente sana ed equilibrata, abbia avuto la mente sconvolta di colpo, forse in pochi secondi

Napoli: schiacciato dalle prove l'omicida

Ha ucciso per rapina ma senza trovare i soldi del vecchio

In carcere il muratore che ha sgozzato l'amico

dal corrispondente

Napoli, sabato sera.

Ha un volto ed un nome l'assassino del pensionato di Boscotrecase Giuseppe Federico, di 73 anni, sgozzato nella sua misera abitazione alle falde del Vesuvio la notte tra mercoledì e giovedì scorso: è il muratore Luigi Di Vincenzo, di 53 anni, amico della vittima. Arrestato sotto l'accusa di omicidio a scopo di rapina, egli si protesta però innocente, ma contro di lui ci sono prove schiaccianti ed un passato burrascoso, costellato di condanne per furti e rapine.

Il muratore, sposato con 7 figli, è oberato di debiti e quasi metà dei suoi 53 anni l'ha trascorsa in prigione. Nonostante le sue proteste di innocenza, i carabinieri hanno fornito prove convincenti al magistrato inquirente, che ha emesso il mandato di cattura.

In un ripostiglio della sua abitazione, a Torre Annunziata, dove risiede, sono stati sequestrati abiti macchiati di sangue. Inoltre il volto del presunto assassino è segnato da graffi, che non possono che risalire, con una lesione al cuoio capelluto e un taglio alla mano sinistra, ad una recente colluttazione.

Di Vincenzo ha fornito per i graffi e le lesioni un alibi che è crollato senza troppa fatica. Ha affermato di essere rimasto vittima di un infortunio sul lavoro la mattina di mercoledì scorso. I carabinieri, recatisi a sentire i suoi compagni, hanno raccolto dichiarazioni che smentiscono la tesi difensiva del muratore: i segni di violenza sul capo, sul volto e alla mano, gli abiti insanguinati e il falso alibi presentato anche per la notte del delitto, ma soprattutto le impronte digitali che l'assassino ha lasciato un po' dovunque nella casa del delitto, sono gli elementi che lo accusano.

Ma perché ha ucciso? Per poche migliaia di lire, poco più di 50 mila, l'importo della pensione che il vecchio aveva riscosso due giorni prima.

Adriaco Luise

Un'auto con tre a bordo caduta nel Garigliano

CASERTA, sabato sera.

Un'auto con tre persone a bordo è precipitata nel fiume Garigliano, al confine tra le province di Caserta e di Latina. Sul posto sono andati i vigili del fuoco di Caserta e Latina, i carabinieri di Sessa Aurunca, nella cui giurisdizione è la località dove è accaduto l'incidente. Più tardi sono intervenuti anche i sommozzatori del «corpo provinciale» dei vigili del fuoco di Napoli e il rappresentante dell'autorità giudiziaria.

Rapinato a Bergamo un ufficio postale da banditi mascherati

BERGAMO, sabato sera.

(u.g.) Due banditi mascherati e armati di pistola hanno fatto irruzione verso le 9 di stamane nell'ufficio postale succursale di Grumello al Piano, borgata periferica di Bergamo a 4 km dal centro, appropriandosi di una somma valutata in oltre 4 milioni. I malfattori sono giunti sul posto con un'auto sulla quale è rimasto ad attenderli un complice. Con il viso coperto con calze nere di nailon e con la pistola in pugno, sono entrati nell'ufficio postale mentre vi si trovavano quattro donne e cioè la gerente, Ernesta Sonzogni, di 54 anni, la portalettere e due clienti. I «gangsters» le hanno costrette a stendersi per terra e quindi uno di essi si è diretto alla cassaforte impadronendosi di tutte le mazzette di banconote e senza neppure toccare i valori postali. Fatto il colpo i due sono risaliti sulla macchina del complice dileguandosi.

G. B. PEZZIOL
CASA FONDATA NEL 1640
un VOV è una sferzata d'energia

il VOV è solo questo
due tazzine di VOV valgono una bistecca di gr. 100

Dopo le dichiarazioni di Colombo

Capoluogo: ora sono i dc di Catanzaro che "si ribellano,,

Avrebbero deciso di non partecipare alla odierna riunione, a Roma, nella sede della direzione democristiana

nostro servizio

Catanzaro, sabato sera.

Alla riunione della dc calabrese, che oggi si svolge a Roma presieduta dal segretario del partito, Forlani, mancano i rappresentanti di Catanzaro. *«La nostra delegazione era già pronta per partire* — ci ha detto il presidente della Camera di commercio, Elio Teriolo, che è anche consigliere nazionale del partito — *sebbene avessimo espresso riserve sulla iniziativa dell'amico Forlani. A farci decidere di restare a Catanzaro sono state le dichiarazioni al Senato con le quali il presidente del Consiglio ha fatto salvare in via praticamente l'autonomia del Consiglio regionale pur ampiamente affermata dalla commissione Affari costituzionali alla Camera».*

«Colombo ha già dato la sua soluzione al problema del capoluogo — ha aggiunto il prof. Teriolo — *e, guarda caso, questa sua soluzione non è la stessa di quella che stava per decidere la maggioranza del Consiglio regionale. Adesso è veramente difficile andare a convincere i reggini che Colombo non è il loro migliore amico. Ne faranno un mito, come è avvenuto con Battaglia».*

Polemico anche l'assessore regionale avv. Alde Ferrara, il quale ci ha detto: *«Noi andremo a votare secondo il nostro orientamento, che è quello che avevamo prima del discorso di Colombo e siamo convinti che, così facendo, salvaguarderemo soprattutto la dignità e l'autonomia del Consiglio regionale».*

Può darsi che il discorso di Colombo sia servito alla dc di Catanzaro come un comodo alibi per non partecipare alla riunione che stamane si inizia a Roma nella sede della direzione dc, in piazza Sturzo. I dc di Catanzaro avevano saputo che sarebbe stata portata avanti la proposta della «articolazione», cioè la giunta a Catanzaro e l'assemblea a Reggio, sia pure con le sessioni ordinarie dell'assemblea tenute di volta in volta nelle tre città capoluogo di provincia. E la dc di Catanzaro non è disposta a cedere al compromesso che Forlani oggi cercherà di fare accettare.

I democristiani di Catanzaro tengono conto della tesi dei comunisti, i quali sono contro il tentativo di smembramento della Regione, ma per *«non compromettere la collegialità»* sia per *«non premiare una rivolta che dura da sette mesi»*, e si sono gettati a capofitto ieri sera sulla autonomia raccogliendo consensi tra repubblicani e socialdemocratici di questa città, che in fatto di campanile non è certo seconda a Reggio.

I *«boia chi molla»*, se è necessario, usciranno anche di qui. Lunedì alla riunione del Consiglio regionale, dopo questa nuova spaccatura all'interno della dc, può avvenire di tutto. Una ipotesi, tra le molte che si possono fare: i catanzaresi, senza alcuna distinzione di correnti e addirittura di partito, voteranno perché il *«capoluogo venga dato»* a questa città e, con il capoluogo, l'assemblea, gli assessorati, tutti gli altri uffici della Regione. I loro voti, sommati a quelli dei comunisti, fanno la maggioranza nel Consiglio. L'ago della bilancia, in ogni caso, è il pci: ognuno cercherà di portare dalla propria parte i dieci voti comunisti. La situazione è incerta e contraddittoria. Domani a Catanzaro ed in provincia si svolgeranno manifestazioni antifasciste contro l'attentato del 4 febbraio.

Elio Fata

Dopo aver telefonato alla moglie che attende un bimbo

Sparisce un rappresentante con gioielli per 80 milioni

A Brindisi - Ipotesi sulla scomparsa: un rapimento oppure un'improvvisa amnesia - Non viene scartata però la possibilità di una simulazione - Ricerche lungo tutta la costa

dal corrispondente

Brindisi, sabato sera.

E' scomparso in circostanze poco chiare il trentunenne Antonio Mascellaro, di Bartella, rappresentante di preziosi. Con sé aveva sei valigie con gioielli per un valore di 80 milioni, ed era a bordo della sua Opel «1500», targata BA 241261. Polizia e carabinieri lo cercano attivamente. Lo scorso mercoledì, 10 febbraio, verso le ore 10, il Mascellaro ha lasciato l'albergo di corso Roma dove alloggiava, caricando sulla vettura le sei valigie, ed è partito alla volta di Squinzano. Al corrente dei suoi movimenti era soltanto un suo vecchio collega ed amico, che era ospite del medesimo albergo.

Il Mascellaro doveva visitare due clienti, uno a Squinzano, l'altro ritornando a Brindisi. Doveva sbrigare tutto prima di sera, perché era in ansia per le condizioni della moglie in attesa del primo figlio. Alla partenza aveva telefonato a casa ed era stato tranquillizzato.

Il Mascellaro ha visitato il cliente di Squinzano e nel primo pomeriggio è rientrato a Brindisi, da dove ha nuovamente telefonato a casa. Quindi si è recato dall'altro cliente, qualche minuto dopo le 20, lasciando l'auto in sosta nelle vicinanze della gioielleria, in corso Umberto; tra l'altro l'automezzo è rimasto in sosta vietata e un vigile ricorda di aver inflitto una contravvenzione sotto il tergicristallo.

L'affare è andato per le lunghe e ormai deciso a pernottare a Brindisi ha telefonato a Bartetta. Quindi ha caricato le valigie in macchina e si è diretto all'albergo.

Erano appena passate le 23. Da quel momento non si è più visto. Sia il titolare della ditta dalla quale dipende il Mascellaro sia il titolare dell'albergo, che lo conosce da più di sette anni, i clienti e tutti i colleghi affermano che Antonio Mascellaro è un uomo serio e onesto, assai stimato.

Polizia e carabinieri fanno varie ipotesi sulla scomparsa, tra le quali una eventuale simulazione, un improvviso incidente mentre era diretto verso casa non potendo più attendere per l'ansia di veder nascere suo figlio, o una rapina conclusasi tragicamente.

Tutte le piste vengono seguite.

a. c.

Riaperta al transito la statale del Turchino

Ovada, sabato sera.

(g. t.) La statale n. 456 del Turchino, che collega Asti con Voltri, interrotta da due giorni a causa d'una frana di circa 30 mila metri cubi di terriccio nei pressi di Mele, è stata riattivata stamane. Il movimento dei veicoli fra l'Ovadese e la Liguria, che era stato deviato attraverso il Passo del Sassello o per l'autostrada di Serravalle, ha potuto così riprendere, sia pure su una sola corsia ed una deviazione prima della galleria del Turchino, in località Le Giunte, sull'itinerario Acquasanta, Fondo Crosa e Voltri.

LA ZUFFA NEL LICEO DI NAPOLI

Migliora la studentessa bastonata dai fascisti

I genitori l'hanno riportata a casa dall'ospedale, affidandola al medico di famiglia - Ha subito un trauma cranico sotto i colpi di due compagni di scuola

dal corrispondente

Napoli, sabato sera.

Le condizioni della studentessa diciannovenne Vivian O' Connor, americana d'origine, ma residente a Napoli fin dall'infanzia, ferita ieri dai fascisti, nell'aula magna del liceo classico «Umberto» durante un'assemblea studentesca, sono migliorate. I genitori hanno preferito riportarla a casa ed affidarla alle cure del medico di famiglia. I sanitari dell'ospedale le avevano riscontrato un trauma cranico con sospetta lesione cerebrale, contusioni alla fronte ed escoriazioni multiple. Alla polizia Vivian O' Connor ha dichiarato d'essere stata colpita duramente con pugni e con un piolo staccato ad una sedia da due colleghi, militanti nella «Giovane Italia», già noti per altri episodi di teppismo.

Vivian O'Connor, 19 anni

Dalle dichiarazioni della ragazza e degli altri studenti, s'è potuta ricostruire tutta la gazzarra che ieri ha messo a soqquadro l'istituto dov'era in corso un'assemblea autorizzata dal preside ed indetta dal «Movimento studentesco» per i fatti di Reggio Calabria e Catanzaro. Il dibattito s'era svolto normalmente e quindi aveva chiesto la parola proprio uno degli aggressori della ragazza, che aveva esaltato la «sommossa» di Reggio. Le sue parole suscitavano la vivace reazione della maggioranza dei presenti. Indispettito lo studente diciottenne Roberto Talani impugnava l'asta del microfono e si scagliava contro gli oppositori per colpirli.

Contemporaneamente altri studenti neofascisti spaccavano sedie ed armadi e con i pezzi di legno aggredivano i colleghi oppositori. La prima a subire le violenze era la O' Connor, esponente del «Movimento studentesco», che veniva tempestata di colpi e lasciata tramortita al suolo. Dopo il gesto teppistico, gli aggressori sono fuggiti, appoggiati da gruppi neofascisti che li attendevano all'esterno del liceo, pronti ad intervenire.

a. l.

Distribuiva volantini di destra

Studentessa di 15 anni percossa dai «maoisti»

Milano, sabato sera.

(g. m.) Un tafferuglio s'è avuto davanti al liceo Berchet. Un gruppo di giovani che, secondo quanto accertato appartenevano al «Movimento studentesco», ha aggredito la studentessa Susanna Ricciardi di 15 anni.

La ragazza stava distribuendo manifestini dell'associazione di destra *«Nuova gioventù libera»* lungo il marciapiede antistante il liceo. Improvvisamente alcuni studenti di opposte tendenze l'hanno prima apostrofata e poi colpita con pugni e calci.

A proposito di questa recrudescenza di violenza nelle scuole di Milano, un gruppo di studenti del Berchet si è recato ieri al Provveditorato agli Studi per fare presente la situazione di tensione che si va determinando nel loro istituto.

DICK TRACY E IL BUON PAPA'

RIASSUNTO — Purdy Fallar non è stato risuscitato: l'esperimento del misterioso dott. Klippoff è fallito. Ma nuove avventure attendono Tracy: mentre la famiglia di Barbone è sulla Luna in gita-premio, sulla Terra c'è un nuovo delitto: questa volta l'autore è un papà persin troppo affettuoso

(Copyright «Chicago Tribune» e «Stampa Sera»)

10 — *(continua)*

I tedeschi cercano il successore di Brandt

Il cancelliere è un aperitivo

Tre agenzie di pubblicità stanno lanciando l'«antipatico» Barzel

nostro servizio

Bonn, sabato sera.

Il signore di mezza età ritratto in mutandine da bagno in una pagina d'un rotocalco, e in tenuta da arbitro di football in un'altra, potrebbe essere il futuro cancelliere tedesco. Sebbene dicano che incominci sempre la sua giornata con una nuotata in piscina, non è uno sportivo nel senso usuale del termine. E' un giurista e un politico di professione, autore di alcune opere molto apprezzate sulle problematiche politiche della Germania postbellica — *«Sovranità e libertà»* (1951), *«I partiti tedeschi»* (1952), *«L'enciclica Mater et magistra e la politica pratica»* (1962), — ma sembra che proporlo come cancelliere nella veste di simpatico e di militante significherebbe la sconfitta del suo partito, la Cdu-Csu, la democrazia cristiana.

I tedeschi hanno recepito l'umore assunto americano che un Presidente si vende come una qualsiasi marca. Le idee del candidato, la sua personalità politica, il suo programma non contano molto o comunque non sono decisivi, poiché a determinare la scelta degli elettori è l'irrazionale corrente di simpatia che si stabilisce fra loro e il prescelto. Gli esperti di psicologia delle masse sanno che l'uomo piace o non piace per effetto di messaggi esteriori e di apparenze, quali il sorriso, il timbro della voce, il modo di vestire e di muoversi, la battuta. La massa cerca un capo, e vuole trasformarlo in un divo.

Rainer Candidus Barzel, ex ministro per le questioni pantedesche e capo del gruppo parlamentare della democrazia cristiana, non avrebbe alcuna possibilità di riuscita. Non ha lineamenti indimenticabili come già Kennedy e De Gaulle e come Brandt, la sua voce è sgradevole, il suo volto e la sua figura sono molli, senza signorilità ed energia. Inoltre egli viene male in televisione. Da anni *«studia da cancelliere»*, come dicono con malignità i suoi avversari, ma è antipatico, i tedeschi non lo amano. Tuttavia le astuzie dei *mass-media* possono fare di lui un uomo di successo, un idolo da portare alla cancelleria con le elezioni del 1973.

Un rotocalco tedesco ha infatti interpellato tre importanti agenzie di pubblicità perché spieghino come trasformerebbero Barzel in un divo capace di sbaragliare Brandt e il suo partito, e ne pubblica le risultanze sotto il titolo significativo *«Come vendere Barzel»*. Tutte e tre si presumono capaci di rendere simpatico l'uomo impopolare, e tutte e tre con tecniche non dissimili l'una dall'altra, cioè creando un uomo diverso che abbia qualcosa — anche poco — di quello vero, e molto di ciò che gli manca (e che manca al solito ai politici).

Ecco queste tecniche. Si esaminano migliaia di fotografie, si scopre che ha una bella moglie, che ha una figlia di nome Claudia, si esaminano centinaia di suoi discorsi, si trovano alcune sue frasi che piacciono, si analizza ciò che di male hanno detto di lui gli avversari, si lavora di fotomontaggi. A poco a poco Barzel non è più Barzel, *«Barzel bleibt Barzel»* (lascia se stesso). Non è vero che non sappia ridere, che non abbia espressioni aggressive. Lo si mostra in mutandine, la pancia che è colma di birra traboccante dalla cintura, lo si prova con varie fogge di balli e barba. I fotografi lo studiano, lo fanno elegante, la sua fronte bombata e i suoi occhi chiari ricordano un poco Charles Boyer. Ha una personalità, piace come un padre distinto, e poi ha detto alcune frasi di grande effetto come: *«Solo un pesce morto nuota con la corrente»*. Per l'agenzia pubblicitaria di Berlino «Otw», che reclamizza anche la consorte, *«Triumph»*, questa frase piace tanto alla gente e deve diventare il suo motto.

Barzel, il candidato cancelliere del 1973

Altra frase che per questa agenzia capovolge l'impopolarità di simpatia è questa: *«Io non piaccio come Uwe Seeler. Questo è il mio vantaggio»*. Rainer Barzel per i pubblicitari non è più Barzel, ma RB: dalla Bardot in poi, la personalità è una sigla. Si mostra la sua fronte spaziosa, contrapposta a quella bassa del capelluto Brandt, e una scritta dice: *«Per una politica intelligente»*. Si mostra il suo sorriso, rispondendo agli avversari, che lo vogliono arrogante, cupo e viscido: *«Egli sa anche sorridere. Egli combatte senza compromessi per una causa. E' il più intelligente uomo politico tedesco. Egli è una forza»*. Ai profughi delle terre orientali si ricorda: *«Barzel è un vero berlinese»*. Ai nostalgici: *«Adesso la Germania desidera un capo»*. Ai giornalisti di sinistra, che criticarono il suo naso, se ne offre un calco in gesso a ricordo di una replica secca e spiritosa di Barzel: *«Io sono il Naso, il vostro non sarà mai così dritto»*.

Il rotocalco avverte che Rainer Barzel si è prestato passivamente a questo esperimento di popolarizzazione. Significa che egli, pur non assumendone la responsabilità, l'ha accettato. L'ipotesi di un «lancio» pubblicitario, d'un *leader* addomesticato dai *mass-media* non è dunque gratuita né remota. Perduto un capo come Adenauer, bruciati dalla loro stessa esperienza uomini come Ehrard e Kiesinger, la democrazia cristiana ha cercato finora a puntare su di lui a causa della sua impopolarità fisica. La sua opposizione a Brandt, è moderata, ragionevole, intelligente; non ha né la cieca veemenza di Strauss, né la sterile nostalgia di potere di coloro che hanno retto fino a ieri le sorti della Germania.

Le sue idee dunque possono piacere. Anche di fronte all'inevitabile ratifica dei patti di Berlino e di Varsavia la sua posizione è duttile e accorta: dipende da ciò che la Germania otterrà, in cambio, per Berlino. Egli è anche stato a Varsavia, dopo Brandt, come per dimostrare ai tedeschi e al blocco sovietico che a Brandt può succedere un interlocutore, non soltanto un antagonista. Quello che gli manca per imporsi potrebbero darglielo gli specialisti della persuasione, essi potrebbero dunque fare di lui un cancelliere.

Renzo Carnevali

detto fra noi

IL NOME NON SI ADDICE ALLA SIGNORA ELETTRA

Lettera della signora Elettra D., Sampierdarena:

«Siamo in attesa del terzo figlio: abbiamo già due maschi, ci piacerebbe tanto una bimba, ma quello che arriva sarà sempre benvenuto. Adesso non siamo riusciti a fissarci su un nome che ci soddisfi e il nome ha una grande importanza (io, per esempio, non posso soffrire il culo, tanto greco) per un bambino: vorremmo proprio che il nostro ne avesse uno simpatico e originale. Se non sbaglio fei una volta pubblicò un elenco di bei nomi, considerati anche portafortuna. Sono indiscreta se la prego di ripetermelo?».

Lettera della signora S. V., Torino:

«Mio figlio ha sposato una ragazza di Marsiglia e ora hanno avuto il secondo figlio, un bel maschietto. La prima è stata una bimba, che a me sarebbe piaciuto tanto chiamare Maria Grazia, ma loro l'hanno battezzata Cristina senza neanche chiedere, per delicatezza, il mio parere. Ci eravamo messi d'accordo, con mio figlio, di dare al bimbo il nome di Bertrando che era quello di mio marito, morto undici mesi fa (oltre a essere un bel nome sarebbe stato riguardoso anche per il morto). Invece, pochi giorni prima del battesimo sento che mia nuora chiama il figlio Simone e alle mie proteste dice che Bertrando non le va, è un nome tedesco e ampolloso, d'altronde tocca alla madre scegliere il nome. Va bene, dico io, ma visto che non ho nessun diritto è inutile che venga al battesimo e difatti non ci sono andata. Qualcuno che era presente mi riporta un commento di mia nuora che alludendo a me avrebbe detto che sono «une vache», cioè una vacca (le ingiurie le dice sempre in francese, fa più fine). A me nessuno ha mai detto vacca, come debbo reagire per un insulto del genere?».

Vache, in francese, significa tante cose. *Vache* è l'agente di polizia, *vache à Dieu* è la coccinella, *vache à roulette* è il vigliacco che alza i tacchi, *c'est une vache* è la donna di carattere duro e arcigno. Non giustifico la nuora (d'invettiva facile come tutte le marsigliesi), ma nemmeno la suocera: che di carattere malleabile e accomodante non pare. E proprio quando le tradizioni vanno a gambe in aria pretenderebbe di rimetterle in piedi una tra le più odiose, basandosi su «diritti» mai codificati. A tutto rigore, l'unico che avrebbe «diritto» di decidere del proprio nome, è il neonato; ma siccome questo è impossibile, debbono scegliere per lui i genitori. Alle nonne, se non vogliono apparire unicamente in veste di suocere puntigliose, conviene accettare e tacere.

Un nome ha molta importanza, dice la signora Elettra, che non «può soffrire il suo, troppo greco» (forse in odio ai colonnelli? o perché significa «bionda come l'ambra» e lei è magari bruna come l'aguta?), ma io le do ragione con riserva. Non credo, come il signor de Rochetal, precursore della moderna *onomanzia*, che il nome sia una specie di stampo in cui viene modellato il carattere. Non credo che esistano nomi benefici e malefici. Non credo che tutte le Agnesi siano dolci e pazienti, tutte le Elene appassionate e fasciste, tutti i Marchi taciturni, tutti i Filippi sensibili e intelligenti (dove mettiamo l'ereditarietà, l'educazione, l'ambiente?). Non credo, insomma, alle «grandi influenze erranti» che predestinerebbero un marmocchio, sin da quando è allo stato di feto (ma già capace, sembra, di «suggestione» la madre nei riguardi del futuro nome), a chiamarsi Piero, Amintore, Veronica.

Credo invece moltissimo alle suggestioni della moda, a suo volta influenzata dal cinema, dalla pubblicità, dalla tv e, in minima parte ormai, dalla letteratura. Soggetti alla moda, i nomi passano non meno rapidamente delle mini o delle maxi, *dando* chi li porta come un certificato anagrafico. Venti anni fa avemmo il rigurgito delle Rosselle, Manuele, Patrizie, Marie Pie e dei Giancarli, Gianluchi, Massimi, cui ha fatto seguito un ciclo di Sabrine, Meline, Brigitte, Raquel, Florinde, Fabrizi, Marlon (Diego Calcano racconta che nei vicoli napoletani, non si sente più urlare Gennarino, Immacolata, ma Genny e Immy che ne sarebbero il diminutivo americanizzato, nonché adeguato ai film di prateria). Gl'influssi divistici, come si vede, fanno più presa delle cosiddette «vibrazioni universe». Quanto all'elenco di nomi *simpatici* e *originali*, cui fa cenno la lettrice Elettra D., non è sicuramente roba mia. Io non conosco nomi simpatici e originali, ma persone che riescono a rendere simpatico e originale anche un nome battuto come Giuseppe o Giovanni. E penso che tutto quanto possono fare di meglio i genitori in questo campo è di guardarsi dalle ovvietà (se il cognome è Colombo o Manzoni non imporre ai figli il nome di Cristoforo o Alessandro) e dalle assonanze, come dalle voghe e dai romanticismi. Ci sono Aurore e Delfine che, crescendo nere e tarchiate, portano per tutta la vita il loro nome leggiadro, come un abito fuori misura.

Brigitte Bardot (qui con il pilota Ceveri): «Il mio nome è brutto, ma l'ho reso sexy»

Lettera della sig.na Marzia Comelli, Genova:

«Ha visto? I signori cominciano ad andare in giro con la borsetta. E sempre più numerosi. Oltre che impressione le fa».

Ottima. Era ora che anche gli uomini sperimentassero lo scippo.

Lettera del signor Renato A., Torino:

«Ai miei tempi le maestre si facevano un dovere di essere irreprensibili nella vita privata. Era raro che sgarrassero e se per caso succedeva che fossero "chiacchierate" sparivano dal giro. Ma oggi se ne sono che nel "giro" ci guazzano: garçonnières, nights e compagnia bella (per modo di dire). Come le due maestrine comparse nella cronaca sullo sfondo del delitto Perazzone. E costoro fanno scuola. Ci si domanda che cosa possano insegnare ai ragazzi?».

Gli insegnano *la vita*.

Lettera di «Serena», Novara:

«Siamo sposati da due anni e mio marito (brav'uomo, ma enormemente pieno di sé) non manca mai di ricordarmi che fortuna ha avuto sposando non come lui. Mi piacerebbe che la smettesse. E siccome il 25 febbraio è il suo compleanno, giorno di molta importanza come lei capisce, vorrei trovare un modo scherzoso, ma non offensivo, per guarirlo un po' dalla boria. Mi aiuti per favore».

Se posso che la boria sia curabile può mandargli un telegramma di questo genere: *«Sempre più compiaciuto opera mia, auguro ogni grandezza»*. Firmato, *Il Creatore*.

Clara Grifoni

Al Festival della Tv

Patty Pravo snobba Montecarlo

Montecarlo, sabato sera.

Patty Pravo che avrebbe dovuto essere la «vedette» del gran gala di chiusura dell'undicesimo Festival internazionale di telefilm, che si sta svolgendo qui, snobberà Montecarlo il 19 sera, perché la diva dice di non essere ancora guarita dopo il recente misterioso intervento chirurgico. I telefilm in gara per le «Ninfe d'oro» sono 67 di 28 nazioni. La Rai-tv ha già presentato la «Missa solemnis» di Beethoven e proietterà stasera «I cavalieri di Malta», il primo lavoro televisivo di Vittorio De Sica, che è qui anche come vice presidente della giuria che selezionerà i film da premiare.

La maggior parte delle pellicole sono a colori: ormai tutte le nazioni vi si stanno preparando. E' già stato segnato un protocollo franco-sovietico per lo scambio di programmi. Secondo l'agenzia Tass, uno scambio sperimentale, tramite il satellite di comunicazione sovietico Molnia 1, è riuscito molto soddisfacente. Il ponte spaziale è in grado di trasmettere regolarmente programmi televisivi fra Mosca e Parigi.

Diciassette film sono dedicati ai ragazzi e per giudicarli sono stati scelti otto fanciulli dagli 8 ai 13 anni.

Mercoledì sera il cinema Gaumont, alla presenza di Ranieri e Grace, verrà proiettato il film di Fellini «I clowns».

m. r.

donne confidenziale

Dopo le sfilate di Roma, Parigi, Torino

oggi festeggiamo

SS. Maura e Fosca martiri. S. Caterina de' Ricci. S. Benigno prete. S. Giuliana. S. Stefano abate.

OGGI sabato 13 febbraio: il Sole è sorto alle 7.33 e tramonta alle 17.47. La Luna si trova nel 3° giorno dopo il Plenilunio.

Ma come ci vestiremo?

Roma, Parigi e Torino con il Sarnia. Le sfilate di moda sono finite dopo averci imposto la mostra milanese fino al 1972. Ora sappiamo vita e miracoli: lungo, corto, sharis, colori, accessori; chi il cuoio cotto e chi la vacca cruda. Nella testa delle donne non tutto è chiaro. Le clienti sono disorientate e si domandano cosa mai dovranno indossare.

Il lungo è veramente tramontato? La «breve stagione» delle minigonne riprenderà o con nostalgia dovremo per sempre riporre questo [illegible]? Sarà poi proprio indispensabile adottare gli shorts per essere in la page?

Le collezioni ci hanno fatto vedere di tutto, dai modelli più sobri, alle inimmaginabili stravaganze. Ma la nuova stagione si può dire che ci riporterà una moda nostalgica, non tutto ciò che di negativo comporta questo termine.

La donna modello è la star degli Anni 40, con le spalle larghe, il vitino striminzito e i tacchi ortopedici; abbastanza patetica, tutto sommato, perché in questi, che sembrano abiti di scena, non c'è la morbida vamp tutta curve ma la mannequin magrolina con i ricciolini e il dondolio alla Deanna Durbin e una gran bocca lucida e rossa che la fa rassomigliare ad una bambina mal cresciuta.

Ma si va ancora più in là: con gli svolazzanti abiti di organza a fiorellini, cinturati di vellutino con gale e mazzi di fiori alla cintura, cappellini di paglia, ricadiamo in pieno '800, e la modella così vestita non suscita altra impressione che quella di una comparsa di «Via col vento».

C'è anche chi cerca il compromesso: un po' di midi, ma con lo specchietto che mostri il calzoncino corto; la gonna lunghissima, ma il busto appena velato di trasparenze, il tailleur semplice ma in tessuto tipicamente maschile. Un cocktail che vorrebbe essere originale, dimenticando che gli shorts sono una conquista femminile da circa 30 anni, che gli specchi nella gonna li indossava già Marlène Dietrich e che il tailleur maschile ce l'ha portato il periodo autarchico.

I sarti francesi paiono soprattutto incerti sulla lunghezza; qualcuno si è orientato intorno alla rotula, suscitando l'indignazione dei proprietari delle boutiques che in questi giorni organizzarono i saldi: «Come faremo a vendere midi in primavera? — è stato il lamento — I sarti hanno voluto sabotare le nostre svendite di maxis. In generale in ogni collezione si cerca di contentare un po' tutti: dai maxi, qualche midi, un po' di corto e naturalmente gli shorts.

Si proclama a gran voce: «La donna "Ti sarà libera e disinvolta», ma nasce il sospetto che tale libertà sia dovuta a mancanza di idee e disorganizzazione. La donna si vestirà insomma a suo piacimento: ma non è anarchia?

Roma, Parigi e Torino con il Sarnia. Le sfilate di moda sono finite dopo averci imposto la mostra milanese fino al 1972. Ora sappiamo vita e miracoli: lungo, corto, sharis, colori, accessori; chi il cuoio cotto e chi la vacca cruda. Nella testa delle donne non tutto è chiaro. Le clienti sono disorientate e si domandano cosa mai dovranno indossare.

Donatella Giacotto

Domani a pranzo

CREMA CON BANANE — Un dolce semplice, di fattura tipicamente casalinga ma elegante, che può essere servito anche in un pranzo di impegno, tanto più se avrete l'avvertenza di studiare qualche decorazione esterna: tra le tante che ciascuna padrona di casa conosce e che danno un timbro personale alla tavola. Diamo la ricetta per otto persone. Se però volete prima provarla la misura ridotta basterà dimezzare le dosi. Ecco gli ingredienti: sei uova, dieci cucchiai di zucchero, un litro di latte, due cucchiai di fecola, due noci di burro, due bicchierini di maraschino o cognac, secondo i vostri gusti.

Frullate i tuorli con lo zucchero ed incorporatevi il burro e la fecola, lavorando a fondo per evitare i grumi. Diluite molto gradatamente con il latte e cuocete a fuoco lento, sempre rimestando con un cucchiaio od una spatola di legno fino a che la crema si sia ben rappresa. Al primo bollore togliete dal fuoco, lasciate riposare ed intiepidire. Intanto frullerete a neve gli albumi delle uova, finché siano ben sodici. Aprite le banane, tagliatele a rondella a disponetele su un piatto; spolverate di zucchero e coprite con il liquore che avete scelto, nel quale le banane saranno lasciate a macera per qualche tempo.

Questo dolce va servito in coppette che preparerete mettendo nel fondo di ognuna le banane e la crema a cui avrete, all'ultimo momento, aggiunto i bianchi di uova ben mascolati, sino a che il composto sia omogeneo. Fate raffreddare senza peraltro portare sino al gelo. La crema deve essere servita fresca, non gelata, perché se no possa gustare la delicatezza del sapore ed il gusto finissimo.

Adele

Galleria Bodda
Via Cavour 28 - Torino - Telef. 512.762
da lunedì 15 febbraio a mercoledì 17 ore 21
3 eccezionali tornate d'asta
per conto privati collezionisti al fine del libero realizzo verranno posti in vendita ed al miglior offerente opere dell'800 fra le quali:
FATTORI, ZOLLA, G. BO, SPADINI, DELLEANI, CANNICCI, TITO, D'AZELIO, PREVIATI, QUADRONE, DALL'OCA BIANCA, PESENTI, BISON, CORCOS, COSOLA, COLMO, BOLDINI, PALIZZI NICOLA, DELLEANI NINA, CALAME ed altre opere francesi dell'800 fra i quali PAUL CEZANNE, dipinti antichi dal XVI al XVIII secolo, bronzi, porcellane, mobili, oggetti d'arredamento e collezione.
ESPOSIZIONE OGGI E DOMANI e successivi dalle ore 10 alle 12, dalle 16 alle 23.
SABATO 20 C.M. ORE 17 ASTA

calcolatrici elettroniche come questa non basta vederle
La SHARPITALIA S.p.A.
10123 TORINO
piazza C.L.N. 255
tel. 530.207
che importa direttamente dal Giappone le realizzazioni della SHARP CORPORATION
è in grado di soddisfare qualsiasi esigenza nel campo delle calcolatrici elettroniche da tavolo
CS-221
12 colonne di capacità
1 memoria operativa
4 operazioni
saldo negativo diretto
per provarle basta una telefonata
concessionari e assistenza nelle principali città d'Italia

4
Anno 103 - Numero 37

cronaca cittadina

STAMPA SERA
Sabato 13 - Domenica 14 Febbraio 1971

Il provvedimento dopo la nuova agitazione di ieri

Trasferiti dalle Nuove 35 detenuti

Sono gli elementi più ribelli - Alle 7 sono partiti in pullman verso altri penitenziari della penisola - Nelle carceri di corso Vittorio è ritornata la calma

Trentacinque detenuti delle «Nuove» sono stati trasferiti stamane in altre carceri. Il provvedimento, già previsto, è stato preso dopo l'ennesima agitazione. Ieri, al termine dell'ora d'aria, molti non hanno voluto tornare in cella. Aggrappati alle sbarre dei finestroni che danno su via Pier Carlo Boggio urlavano «Nuovi codici e donne».

La manifestazione è durata un paio d'ore, poi tutto si è calmato quando hanno capito che non c'era nulla da fare. Non solo: la maggioranza dei detenuti ad un certo punto si è ribellata ai capi ed è tornata nei «bracci». Gli elementi più ribelli si sono visti quindi isolati. Stamane hanno dovuto lasciare le «Nuove».

La sveglia è stata data alle 5 e alle 6 tutti i 35 carcerati in partenza hanno incominciato a preparare le loro borse. Qualcuno aveva un solo fagotto sotto il braccio. Nei giorni scorsi un provvedimento del genere sarebbe stato praticamente impossibile. Si era arrivati persino a questo episodio: uno strillatore che per non andare in casa di lavoro (come prevede la legge) si barrica nella cella e ottiene la libertà provvisoria.

Poi la situazione è cambiata. All'esterno del carcere, ad esempio, ieri i passanti hanno urlato all'indirizzo dei detenuti frasi irripetibili (la più tenera era: «Delinquenti, delinquenti»). E all'interno molti hanno capito che l'assassinio dei tre carabinieri a Noci da parte di due dei più famosi rivoltosi dell'ultima insurrezione aveva fatto voltare le spalle all'opinione pubblica che ora vede con sospetto le rivendicazioni (alcune giuste) dei detenuti.

Così i 35 (tra i quali Alfredo Grassi, Giovanni Caldera e Giuseppe Maina), ritenuti isolati, hanno dovuto accettare senza ribellioni il trasferimento. L'operazione è incominciata verso le 7 dopo che tutti erano stati perquisiti minuziosamente. Sono stati trovati soldi ed altri oggetti proibiti dal regolamento, ma nessuna arma vera o finta, né corpi contundenti. I detenuti sono stati fatti salire su 7 pullman (5 per ogni mezzo) scortati da altrettante radiomobili dei carabinieri comandati dal cap. Preve. Per ogni carcerato, due militari di scorta. Le auto della polizia, con i funzionari Diogene e De Mattia, hanno bloccato il controviale per evitare incidenti.

I pullman sono partiti alla volta dei penitenziari di Ancona, Livorno, Perugia, Spoleto, Treviso, Udine e Volterra.

Un gruppo di detenuti su un pullman durante il trasferimento per le destinazioni: Volterra, Udine, Treviso

S'impicca in bagno

Un invalido di 45 anni si è impiccato questa notte nel bagno di casa sua. Lo ha trovato stamane all'alba la moglie che era andata a cercarlo.

E' Michele Beltrame, abitava con la moglie in un modesto alloggio di via Veronese 234. I due figli sono ricoverati in istituti della città. Era invalido perché sofferente di una grave malattia ai polmoni.

La diciassettenne trascinata in auto dallo spasimante

Il rapitore telefona: "State calmi guai se fate dei gesti avventati,,

L'uomo ha subito riagganciato - Il padre della giovane tra le lacrime: «Se ci riporta nostra figlia non ci accaniremo contro di lui» - Segnalata a tutti i posti di polizia la targa della macchina

Adriana Minuto è prigioniera del rapitore

Non ci sono tracce di Adriana Minuto e del suo rapitore. Ieri sera il giovane ha telefonato ai genitori della ragazza. Ha risposto la madre. *«Dica a suo marito di non prendere decisioni avventate»*, poi ha riagganciato senza rispondere alle domande affannose della donna.

La polizia ha cercato per tutta la notte la giovane coppia: i connotati dei due e la targa dell'auto su cui si sono allontanati sono stati segnalati a tutte le autoradio. Ma nessuno li ha visti. Probabilmente il rapitore ha un rifugio sicuro poco distante dalla città, forse in questa Torino: rintracciarlo è quasi impossibile: *«Perché ci riporti presto nostra figlia»* — dice il padre —, *Non ci accaniremo contro di lui»*.

Adriana Minuto ha 17 anni. E' sempre andata a scuola, da qualche mese ha trovato impiego presso uno studio legale. Bella, longilinea, bionda, un viso delicato e sempre sorridente. Abita con i genitori in corso Corsica 17. Il padre, Eugenio, 45 anni, è commerciante.

Il rapitore è un tipografo ventiduenne. Si chiama Riccardo Tessore, abita in via Ormea 17. Un ragazzo moderno: capelli lunghi e chiari, alto e disinvolto.

Adriana lo conosce l'anno scorso in una sala da ballo. Da allora si vedono spesso, anche se i genitori di lei sono contrari: *«Sei troppo giovane. Perché cuoi legarti così presto?»*. Adriana non ascolta consigli, la relazione continua fino a un mese fa. Poi è lei ad accorgersi che è finita. Lo dice al ragazzo. Lui non capisce, crede che sia stanca di aspettare: *«Se vuoi possiamo sposarci. Ho un lavoro, non ci sono difficoltà»*. Ma la ragazza non vuole saperne: *«Non è ancora ora per un passo così importante. Neppure i miei vorrebbero»*.

Si lasciano, ma Riccardo Tessore non si rassegna. Mercoledì le scrive una lettera: *«Vorrei parlarti per l'ultima volta. Ti prego»*. L'appuntamento è fissato a pochi passi da casa. Adriana Minuto va sola. *«Ho insistito per seguirla»* dice ora il padre fra le lacrime. S'incontrano all'angolo di corso Corsica con via La Loggia: i due giovani accanto all'auto del tipografo, Eugenio Minuto a pochi passi.

Visto il primo imbarazzo, parlano a bassa voce. *«Ad un tratto mia figlia ha cominciato a gridare — dice il padre —. Urlava: "Aiutami papà, mi vuole rapire". Ho visto che lui la spingeva con violenza nell'auto. Poi è salito accanto a lei e ha messo in moto. Sono rimasto qualche istante interdetto. Quando mi sono ripreso ho fatto un balzo e ho afferrato un deflettore. La macchina ha accelerato e mi ha trascinato per alcuni metri. Sono caduto»*.

Sono stati i passanti a soccorrerlo. Poco dopo l'uomo era al comando del sottufficiali Caparello e Cavazza ha fatto piangendo il suo drammatico racconto.

Il pianto del padre

Portiere di hotel stroncato da infarto

Stanotte il portiere dell'albergo «Adriano» di via Follenso 59, è stato stroncato da infarto. Si chiamava Pietro Giasolà ed aveva 45 anni. Verso le due un cliente, rientrando, l'ha visto sofferente e ha chiamato il proprietario Adriano Giasoldi. E' stata avvisata la Croce Verde, ma purtroppo non c'era più nulla da fare.

Per un biglietto da diecimila spari nella notte e 3 fermati

La rissa perché la banconota è falsa - In Questura anche la proprietaria di una pensione di via Rattazzi

Natale Forgione, Riccardo Cudini e la gerente della pensione Maria Delfino

Poco è mancato che questa notte per un biglietto da diecimila lire falso ci scappasse il morto. E' avvenuto all'una di notte in via Pomba con liti, sparatoria ed intervento a sirene spiegate della polizia che ha fermato i tre protagonisti dell'episodio. Sono Natale Forgione, 19 anni, via Santa Giulia, Riccardo Cudini, 32 anni, e la signora Maria Delfino, gerente della pensione Rattazzi.

Il Forgione questa notte ha ricevuto dal Cudini in pagamento di un debito un biglietto da diecimila lire. Prima di intascarlo gli ha dato un'occhiata accorgendosi che era una grossolana falsificazione. I due hanno cominciato a litigare. Il Cudini sosteneva di essere in buona fede avendo a sua volta ricevuto la banconota dalla gerente della pensione ed invitava il Forgione a rivolgersi alla donna. Questi invece pretendeva di avere immediatamente dal Cudini altre 10 mila lire. La discussione è diventata aspra ed a un certo punto il Forgione ha estratto di tasca una pistola sparando cinque colpi. Pochi minuti dopo i due venivano fermati e accompagnati in questura dove il raggiungeva la Delfino.

Il Forgione, che potrebbe essere accusato di tentato omicidio, si difende sostenendo di aver sparato in aria per intimorire l'avversario. Gli altri due, che sono accusati di spaccio di moneta falsa, affermano di aver agito in buona fede.

Mancano i rifornimenti di plastica

Oltre quarantamila gli operai sospesi

Per tre giorni, la prossima settimana - Lunedì, martedì e mercoledì 3200 dipendenti Lancia; martedì, mercoledì e giovedì 37.700 della Fiat - Uno sciopero previsto per mercoledì

Da martedì, per tre giorni, la Fiat sospende 37.700 operai. Motivo, anche questa volta, la mancanza di rifornimenti di materie plastiche per lo sciopero nelle aziende del settore. La situazione è anche peggiorata dalla rottura delle trattative per il contratto nazionale della plastica. Nella prossima settimana sono previste fermate «articolate» ed uno sciopero di 24 ore per mercoledì con manifestazione unitaria a Torino.

La mancanza quasi totale di rifornimenti ha provocato il blocco della produzione automobilistica. Per ogni vettura occorrono decine e decine di parti in plastica che ora non si trovano. A Rivalta e a Mirafiori sono accantonate nei cortili e in tutti gli spazi disponibili oltre 28 mila macchine incomplete. Le possibilità di parcheggio sono esaurite. Da qui la decisione delle sospensioni.

Al provvedimento sono interessati 11.700 operai di Rivalta, 14.400 a Mirafiori carrozzeria, 8300 alla meccanica, 700 alle presse e 2600 dipendenti dell'Osa Lingotto. Per tutti la direzione dell'azienda chiederà l'intervento della Cassa integrazione guadagni.

Nel comunicare la decisione la Fiat ha precisato due particolari: che le sospensioni decorreranno da martedì per permettere dopodomani la regolare distribuzione delle buste paga; che *«qualora una ripresa di adeguati rifornimenti consentisse modifiche al calendario sopra indicato, il personale verrà avvertito»*.

Anche la Lancia ha annunciato alle commissioni interne e alle segreterie provinciali sindacali che lunedì, martedì e mercoledì dovrà lasciare a casa 3200 operai degli stabilimenti di Chivasso e Torino. Anche per loro interverrà la Cassa integrazione guadagni.

Alla notizia delle sospensioni le segreterie provinciali della Cgil, Cisl e Uil hanno risposto con un comunicato di protesta ed hanno annunciato *«pronte e tempestive contromisure»*. Stamane nella sede della Uil in piazza Statuto si sono riunite le segreterie nazionali e provinciali dei metalmeccanici della Fiom, Fim e Uilm. L'incontro, incominciato verso le 11, è ancora in corso. Verrà emesso un comunicato che annuncerà le valutazioni delle dalle rappresentanti dei lavoratori alle sospensioni delle automobilistiche. I metalmeccanici parteciperanno alla manifestazione di protesta indetta per mercoledì.

Anche la segreteria del Sida si è riunita per esaminare la situazione. E' stato espresso *«un severo giudizio nei confronti del padronato e degli industriali della plastica per la loro rigida posizione»*. E' stato anche chiesto *«l'intervento del ministro del Lavoro per sanare i contrasti»*.

Il Sida ribadisce la necessità *«di superare il contratto tradizionale per altre forme più moderne che comprendano interi settori produttivi. La prossima scadenza del contratto dei lavoratori del vetro potrà, infatti, provocare altre nuove e pesanti difficoltà»*.

Alla Cisl si sono riunite le segreterie regionali della Cgil, Cisl e Uil per fissare le modalità dello sciopero generale a Torino di mercoledì prossimo. I dipendenti delle aziende della plastica si fermeranno per 24 ore. In tutte le altre industrie la manifestazione dovrebbe durare due o tre ore.

L'incendio alla Ilte provocato da un guasto

Accertata la causa: una fuga di gas da una cabina - Otto operai intossicati

I tecnici dell'Ilte e i vigili del fuoco hanno accertato la causa dell'incendio scoppiato la notte scorsa nei sotterranei della tipografia di corso Brunelle. Le fiamme si sono sviluppate per una drammatica serie di coincidenze: una fuga di gas dalla cabina che serve per asciugare le lavorazioni in «offset» e un corto circuito a una scintilla dell'impianto elettrico.

Il fuoco si è subito propagato nei sotterranei degli stabilimenti. Otto operai hanno rischiato la vita per il fumo e il gas. Sono stati salvati dal coraggioso intervento dei loro compagni. I vigili del fuoco hanno poi spento le fiamme.

Gli operai intossicati sono stati accompagnati al Maurizlano e alle Molinette. Non sono gravi. Per tutti la prognosi è di 4 giorni.

— Prosegue intanto alla Ilte e nelle altre aziende poligrafiche la vertenza per il rinnovo del contratto del lavoro. I dipendenti chiedono tra l'altro: la parità normativa tra operai e impiegati, la terza categoria, l'eguaglianza salariale tra uomini e donne.

Ricoverato s'avvelena in clinica: è grave

Francesco Pagnoncelli, 48 anni, residente a Cirié in via Alberto 9, è ricoverato in gravi condizioni alle Molinette.

Da qualche tempo l'uomo era ricoverato a villa «Turina» di San Maurizio Canavese per una grave forma di esaurimento nervoso. Ieri sera, in una crisi di sconforto, ha ingerito una forte quantità di medicinali, la cui natura non è ancora stata accertata. La prognosi è riservata.

Oggi al mercato

Minimi e massimi al kg.	Porta Palazzo	Corso Racconigi	Piazza M. Cristina	Sotto Rita
ORTOFRUTTICOLI:				
carote	120-200	150-200	150-200	180-200
cipolle gialle	80-120	120-150	80-120	120
[illegible]	150-250	200-250	220-250	200-250
catalogna	100-130	100-140	100-150	100-150
broccoletti	120-200	150-180	150-200	200
cimo di rapa	100-140	100-130	100-150	100-130
finocchi	100-180	150-180	100-120	100-120
carciofi Sard. (cad.)	20-50	30-60	25-60	25-60
patate	[illegible]	80-100	55-100	80
lattuga insalata	200-250	200	250-300	200-250
cavolfiore defogliato	120-150	150-160	120-150	100-120
pere passacrassana	[illegible]	100-120	100-150	100-120
arance tarocchi	120-200	150-200	180-250	180-200
mandarini	150-220	140-250	250-300	180-200
mele golden	50-120	100-150	100-160	120-140
mele stark	80-140	100-120	120-180	130-150
mele renette	100-150	100-150	120-160	120-150

Mercati Generali (fra parentesi i prezzi di una settimana fa): [illegible] 65-120 (70-110); cipolle gialle 55 (55-60); spinaci 115 (75-130); catalogna 50 (65); broccoletti 110 (130); cimo di rapa 70 (65); finocchi 30-65 (30-65); carciofi Sardegna, caduno 20-38 (18); patate 45-52 (40-52); lattuga 100-140 (110); cavolfiori defogliati 85-110 (115); pere passacrassana 75-[illegible] (50-80); arance tarocchi 90-160 (90-185); mandarini 115-270 (85-175); mele golden [illegible] (60-125); mele stark 60-155 (60-130); mele renetta 60-95 (60-85).

Pomodori pelati

Nel negozio di alimentari Cico, in vicolo Crocetta, [illegible] offerta di «pelati» a [illegible] lire la scatola. Altri sconti: dadi Knorr a 160 lire [illegible] e piselli conservati a 100 lire

(A cura della cronaca di Stampa Sera)

i lettori ci scrivono

«Venite in via delle Cacce»

«Vorrei sottoporvi un problema che riguarda non solo me ma anche molte altre persone che come me abitano o per ragioni di lavoro passano in via delle Cacce. Tale via, in zona Mirafiori, è una trasversale di via Onorato Vigliani, poco distante da corso Unione Sovietica ma completamente dimenticata da tutti e piuttosto scomoda da raggiungere con un mezzo pubblico.

«Per rendervi conto di come effettivamente stiano le cose, vorrei invitarvi a passare di qui, meglio se a piedi, dopo una giornata di pioggia e magari di notte. Quando piove, percorrere la via è un'impresa che richiede; se di notte, una buona dose di coraggio, considerando la gente che dopo una certa ora la frequenta e la mancanza completamente di illuminazione; se di giorno, un paio di robusti stivali, essendo l'asfalto ormai disfatto da tempo.

«Grazie se vorrete interessarvi al caso». Segue la firma

Piante e panchine per gli anziani

«Siamo un gruppo di pensionati abitanti in piazza Vittorio Veneto e alle Torri di Porta Palazzo di Torino. A nostro giudizio, si avvicina l'ora di trapiantare nuove piante nel Valentino (dove di decenni gli alberi morti non sono mai più rimpiazzati) e di sostituire le panche rotte, con altre nuove, possibilmente in legno e non in cemento.

«Segnaliamo inoltre all'assessore competente che sarebbe utile, per piazza Vittorio e le Torri palatine, piantare attorno ad esse almeno una fila di alberi di alto fusto con annesse panchine. Nei mesi caldi, noi pensionati, anziché essere costretti ad andare ad un bar per sederci, potremmo beneficiare di un po' di fresco sedendoci all'ombra. Gli alberi sono anche utili per la lotta all'inquinamento, dovuto al sempre crescente incremento dei mezzi pubblici e privati di trasporto. Ringraziamo tutti quanti collaboreranno per il verde della nostra bella Torino».

Mario D'Alfovesa - a nome di tutti

Tranvieri muti e sordi

«Il 5 corrente mese alle ore 16,40 circa, sono salito su una vettura tranviaria della linea n. 13 alla fermata di Porta Palazzo; della vettura nel pressi della stazione Ciriè Lanzo si è fermata, le porte si sono spalancate e noi passeggeri ci siamo guardati. Qualcuno ha domandato che cosa succedeva, ma il bigliettaio si è stretto nelle spalle, ed il manovratore non si è degnato di rispondere, pareva sordo e muto.

«Come si giustifica tale comportamento? Se si doveva fare uno sciopero, i signori tranvieri avrebbero dovuto dirci cortesemente quanto tempo il tram restava fermo, così da poterci regolare. Qualcuno che aveva fretta, ed aveva appena acquistato il biglietto, è sceso credendo che si restasse fermi almeno un'ora. Invece, sempre con i tranvieri muti e sordi, dopo 10 minuti, siamo ripartiti. Rispondere ad una domanda legittima oltre che dovere per chi sta al servizio del pubblico, era anche segno della più elementare educazione».

Lina Pilone

temperatura di oggi

massima	+7,9
minima	+0,7

Il Bollettino meteorologico segnala inoltre: temper. media (mezz.): +1,5; ore 8: +1,2; press. 743,7; umid. 69%. Cielo nuvoloso. Previsioni: nuvoloso, visibilità ridotta per nebbia, venti deboli, temp. invariata. Temp. a Caselle: mass. +11,5; min. —2,6; med. +3,5

echi di cronaca

paghe e contributi
steno dattilo calcolo
Qualificatevi per l'impiego con i nuovi corsi orari diurni, serali, pomeridiani presso l'Istituto Impera, corso San Martino 2, t. 518.974.

da «Studio 3» L. 153.000
moquette + tenda
In corso Traiano 103, Torino, tel. 353.813, [illegible] per una camera in casa vostra, con assistenza e messa in opera. Salotti ed arredamenti. Per consigli siamo a vostra disposizione anche nei giorni festivi.

TV guasto? Santospirito telef. 760.111 - 596.879
Tecnici espertissimi riparano urgente qualsiasi televisore.

Piatino pianoforti, v. Po 6
Tutte le marche. Occasioni, noleggi rimborsabili, rateazioni, accordature, restauri, perizie. Acquisti usati. Telefono 530.237.

tulle per il corredo
Teleria, biancheria, tendaggio qualità prezzo assortimento. Canale via Camerana, 3 (Porta Nuova). Rivolgetevi con fiducia.

antifurto Potent
per alloggi, ville, negozi, uffici. Per informazioni telef. 296.330.

TV riparazioni fidate! Telefidex telef. 310.155
Servizio celere a domicilio Torino, dintorni, festivi e festivo. Accurati lavori [illegible] marca.

Divisette porte pieghevoli via Bagetti 25, t. 761.471
Divisette: divide con stile. Attenzione: che sia «Divisette».

la TV non funziona? telef. 251.677 - 296.949
S77.375, la Or.Te.S. Bertuzzi a ripara subito o consegna un TV portatile in prestito.

tappezzerie in carta applicatela da voi senza spesa!
E' un nuovo modo per rendere magnifica la vostra casa, senza spesa per l'applicazione e comprando direttamente dalla Fabbrica. Con quanto spendevate per far tappezzare una camera, tappezzerete da soli l'intero alloggio. Le nostre istruzioni, semplici e precise, sono pratiche ed efficaci; le nostre tappezzerie, italiane e straniere, sono bellissime e varie. Direttamente dalla Fabbrica: via Madama Cristina 135.

tappezzerie in carta applicatela da voi
acquistandola direttamente dalla Fabbrica, via Madama Cristina 135, che vi offre un vastissimo assortimento ai prezzi migliori con tutte le istruzioni [illegible]

i negozi della cortesia

ABBIGLIAMENTO ED ARTICOLI SPORT
MELANI Sport: via Cavour 6 ang. via Lagrange
ARTICOLI REGALO
LA TORINESE PROFUMI: via Doria 8, tel. 510.938
ELETTRODOMESTICI - RADIO - TV
Fratelli LOTTI: via Mazzini 41
LETTI E FERRI BATTUTI
A. MURRI: via Lodi 17 a, telefono 287.628
MAGLIERIE
SETTE MORRA: via Corte d'Appello 13 (fronte Tribunale)
VIDOR CASHMERE shop: via Roma 336
MOBILI
S. DOMENICO: via Milano ang. via S. Domenico 4
MOBILI D'ARTE
ARTECASA: piazza Statuto 1, telefono 510.911
PELLETTERIE
FIORI LUIGI: via Po 2
PELLICCERIE
F.lli GIORGI: via S. Franc. da Paola 18, t. 535.829 Corso Vittorio Emanuele 19, telefono 655.175
PIANOFORTI
CHIAPPO: piazza V. Veneto 18, telefono 831.542
PIZZI - RICAMI
FONTE DEI PIZZI: via delle Orfane 2, tel. 542.543
PROFUMERIE - PARRUCCHE
CASA DELLA PARRUCCA: Sede via Cernaia 25, telefoni 532.358 - 532.395; Filiale via Cavour 5, telefono 534.331
LA TORINESE PROFUMI: via Doria 8, tel. 510.938

PELLICCERIA F.lli GIORGI
VENDITA TRADIZIONALE
PER FINE STAGIONE A PREZZI ECCEZIONALI!
Via S. Francesco da Paola 18 (p. terreno), tel. 535.829 - Torino — Corso V. Emanuele 19, tel. 655.175 - Torino — Via Cavour 3, tel. 2b 60 - Vercelli

BURRO SORESINA
LATTE da allevamenti immuni da tbc in vendita nelle latterie. Tel. 346.176 - 346.177.

per guardare indietro ci sono modi più semplici

chiedetelo a...
vitaloni che sui retrovisori sa tutto!
vitaloni spa... la fabbrica dei necessari - beinasco-torino(italy) tel. 348626 - telex 21160

Serrate indagini sul "giallo„ delle due pistole

Il Perazzone è stato assassinato da qualcuno che conosceva bene

Nei giorni precedenti il delitto aveva paura, non si sentiva sicuro neppure in casa, girava armato - Eppure domenica sera era allegro e tranquillo ed è andato al tragico appuntamento-agguato senza alcun timore - Si controlla la pista del gioco d'azzardo

Il «giallo» del commerciante Stefano Perazzone, assassinato con due pistole nel giardino della sua casa di via Guido Reni, è sempre avvolto dal mistero. Reticenze e pudori dei testimoni, aggrovigliate questioni sentimentali, affari loschi, gli atteggiamenti contraddittori della stessa vittima nei giorni immediatamente precedenti il delitto, rendono molto difficile il compito della polizia.

Tutte le ipotesi formulate fino ad oggi, urtano soprattutto contro uno stridente contrasto. Stefano Perazzone in questi ultimi tempi era preoccupato. La moglie dice: «*Lui, sicuro di sé, aveva davvero paura di qualcosa che non voleva rivelarmi per timore che ne fossi anch'io coinvolta*». Usciva quasi sempre armato, era molto prudente.

Eppure nella tragica serata di domenica scorsa, che doveva culminare nel delitto, il commerciante era disteso e allegro, preoccupato solo di far pace con la maestra Germana Magnone che non voleva più frequentarlo perché aveva scoperto che era sposato.

L'uomo si sapeva in pericolo anche a casa. Durante le feste di Natale era sfuggito ad un misterioso agguato. «*La pioggia entrare di corsa* — ricorda la moglie — *pallido e tremante. Sbarrò porte e finestre, spense tutte le luci, si mise a guardare in strada. Si nascose. Mi disse: ci sono due là sotto che ce l'hanno con me*».

Domenica notte aveva un appuntamento proprio sotto casa. Eppure, almeno apparentemente (la sua pistola non è ancora stata ritrovata), ci è arrivato disarmato. E' entrato nel giardinetto tranquillo, soffiandosi il naso. Aveva già visto che c'era qualcuno ad aspettarlo, perché non chiuse la sua «850», ma si limitò a mettersi le chiavi in tasca, come se contasse di allontanarsi ancora.

Dunque poteva fidarsi, conosceva bene dopo breve discussione l'ha freddato con una grossa pistola da guerra ed un'altra di calibro 7,65, lo stesso della sua arma. Stefano Perazzone è stato sorpreso senza scampo: il corpo è caduto di schianto, non come se fosse stato colpito in un disperato tentativo di fuga.

Germana Magnone, la maestra che rimase con lui fino all'una e trenta, ricorda bene che Stefano Perazzone le chiese l'ora: «*Voleva essere puntuale all'appuntamento, anche se, al momento di lasciarmi, mi disse che non era poi così importante e che poteva anche farne a meno*». La maestra era convinta che dovesse incontrarsi con il socio Francesco Saccone al quale, circa un'ora prima, aveva appunto parlato di un incontro alle due di quella notte.

La circostanza è confermata anche da Marie Claire Costa, la giovane segretaria che il Saccone ha lasciato sotto casa più o meno all'ora in cui Perazzone ha lasciato Germana Magnone. Ma Francesco Saccone smentisce decisamente: «*Non ho rivisto Perazzone quella notte, sono andato subito a casa e mia moglie può confermarlo. Chi afferma il contrario, mi trovi qualcuno che mi abbia visto con lui*».

I carabinieri dal canto loro cercano di stabilire fino a che punto Stefano Perazzone giocava d'azzardo. E' il nuovo volto tra i mille che la vittima ha dimostrato di possedere. Faceva frequenti gite al casinò di Saint-Vincent e Sanremo, sembra accettasse anche di giocare clandestinamente con poste altissime. Sarebbe inconsueto che fosse stato ucciso per un debito di gioco (solo in quei Paesi dove i giocatori sono migliaia e migliaia, i biscazzieri puniscono con la morte gli insolventi), ma nessuna pista viene trascurata.

Stefano Perazzone

Dal giudice di Ivrea

Scarcerato in giornata l'ex assessore

Il giudice istruttore al Tribunale di Ivrea, dott. Enrico Gamna, accogliendo l'istanza del difensore avv. Dal Piaz, ha firmato stamane il provvedimento di scarcerazione per Cesare Bragno Giachino, il trentottenne ex assessore ai Lavori Pubblici di Ivrea, che si trovava in carcere a Biella da 15 giorni sotto l'accusa di corruzione. Come si ricorderà, il Giachino era stato arrestato in quanto sospettato di aver ascoltato una tangente (pare 100 mila lire) da due coniugi di Ivrea, Giovanni Grilli e Lucia Perin Riz, rispettivamente di 30 e 24 anni, per favorirli nella concessione della licenza commerciale per il negozio di panetteria e pasticceria che essi gestivano per conto del trentaseienne Luigi Raso nella centrale piazza Lamarmora.

L'indagine aveva preso il via in seguito a un esposto presentato dal Raso alla Procura della Repubblica, che aveva disposto immediati accertamenti. Quindi gli atti erano stati trasmessi al giudice istruttore che decideva l'arresto del Giachino per evitare che questi potesse «inquinare» eventuali prove a suo carico. Ora, conclusa la fase più delicata delle indagini, il magistrato gli ha concesso la libertà provvisoria.

Il Giachino, espletate le varie pratiche, dovrebbe tornare libero nel pomeriggio per raggiungere ad Ivrea la moglie e i quattro figli. L'indagine istruttoria tuttavia non è ancora conclusa e la sentenza non dovrebbe essere depositata prima di alcune settimane.

Arrestato un travestito (con autista e mazza di ferro)

Il travestito arrestato, Antonio Di Lullo stamane in questura con Antonio Seta

Nel consueto giro notturno di controllo stanotte verso l'una la squadra del Buon Costume ha notato una «850» blu ferma in via Borgosesia angolo corso Francia. Sull'auto, a fianco del guidatore, era seduta una vistosa bionda, shorts rossi, maxicappotto. Quando però gli agenti le hanno chiesto i documenti, hanno avuto una sorpresa: la bella ragazza si chiama Antonio Di Lullo, 32 anni. Il Di Lullo non ha la patente e si fa perciò accompagnare nei suoi giri in auto da un giovane che convive con lui in via San Massimo 31, Antonio Seta, 24 anni.

Sulla macchina i due si portano una pesante mazza, un bastone che termina con una catena alla quale è appeso un cilindro di metallo a punte. Forse se ne servono come arma di difesa. Tutti e due sono stati perciò arrestati per detenzione di arma atta a ferire. Al Seta è stata anche contestata l'accusa di favoreggiamento della prostituzione, all'amico l'accusa di travestimento. Passata la notte in questura, i due stamane sono finiti alle «Nuove».

Fattorino e autista arrestati: rubavano nei pacchi dei clienti

Due dipendenti della ditta Satom, un'impresa di autotrasporti di corso Moncalieri 280, sono stati arrestati per furto continuato. Da qualche tempo i responsabili dell'azienda ricevevano lamentele dai clienti perché nelle forniture ricevute mancavano dei pezzi. Del fatto veniva informato il commissariato Castello e si iniziavano le indagini.

I sospetti si appuntavano su Giuseppe Mazzarino, 42 anni, fattorino, e Monserrato Sirca, 42 anni, autista, via Galiano 29. Ieri una perquisizione in casa del fattorino, in via Netro 15, ha permesso di recuperare parzialmente la refurtiva. I due aprivano i pacchi, prendevano parte della merce e li sigillavano di nuovo.

Taccuino della città

Un dibattito sui problemi di Torino e Piemonte si svolge domani alle 9,30 nella sala del Consiglio (via Rossini 8). Partecipano l'on. Arnaud, il presidente della Provincia Borgogno, gli assessori comunali Picco e Vinciguerra e la consigliera regionale Vietti.

«Il potere e il sindacato» è il tema della conversazione che Vittorio Foa terrà lunedì 15 alle 21, alla Galleria d'arte moderna, per il ciclo «Il problema del potere nella società contemporanea».

Alla Pro cultura femminile, via Cernaia 11, oggi alle 17 il dott. Giuseppe Pugliese presenterà «Ernani» di Verdi.

Farmacie aperte domani (8,30-19,30): P.za Vittorio Veneto 10, v. Madama Cristina 62, c. Fiume 4, c. Orbassano 249, c. Traiano 24, v. Delle Orfane 25, v. Cibrario 88, v. Asiago 23, c. Belgio 41, v. Carlo Alberto 24, v. Valentino Carrera 98, p. della Vittoria 20, v. Di Nanni 71, c. Giulio Cesare 158, c. Vittorio Emanuele 84, c. Filippo Turati 46, c. Peschiera 295, c. Monealberi 257, v. Barletta 93, c. S. Maurizio ang. v. Burolo, c. Francia 1 bis, v. Monte di Pietà 21, c. Casale 310, via Roma 24, via G. Borsi 116.

Autoriparazioni aperte domani (8-13) — **Officine:** v. Asiago 47 bis (tel. 780-495), v. Porporati 5 (tel. 054-284); **elettrauto:** v. Ribet 5 (tel. 682-135), c. Novara 10 (tel. 852-302), v. Della Pronda 52 (tel. 700-355). **Servizio Fiat** (8-24): c. Brunante 15 (tel. 592-446), c. Francia 430 (tel. 724-641), Orecchia e Scavarda, c. Lecce 50 (tel. 761-541) dalle 8 alle 12 e dalle 14 alle 20. **Alfa Romeo:** v. Barbaroux 3-5 (tel. 670-509), v. Biella 10 (tel. 485-342).

la settimana nelle Borse

Mercato più animato e l'indice sale a 66

Milano, sabato sera.

Le quotazioni dei titoli azionari, pur tra continue irregolarità e frequenti rovesciamenti di fronte, hanno registrato alla fine alcuni miglioramenti: l'indice segna un progresso dello 0,8% passando da 65,40 a 66.

Elementi contrastanti hanno influito sull'intonazione del mercato: il raggiunto accordo tra i Paesi della Cee sull'unificazione economica monetaria ha provocato un forte rialzo dei corsi mercoledì. Per contro, l'imminente conclusione del mese borsistico (lunedì prossimo la risposta premi e il martedì successivi i riporti), in dato luogo a sistemazioni che hanno in varie riprese appesantito la quota. Per di più gli interrogativi sulla prossima campagna dividendi pesano sul mercato e rendono più cauti gli operatori.

L'ottava borsistica comunque è stata soprattutto caratterizzata dalla forte animazione registrata intorno ai soliti titoli a piccolo taglio. Particolare menzione merita la Pacchetti, un titolo che negli ultimi tempi ha mosso quasi continuamente al rialzo e sul quale s'è creato, a poco a poco, un certo carico speculativo. Dopo il lungo cammino percorso, il titolo ha accusato, giovedì, una certa stanchezza, perdendo in poche battute quasi il 10%. In conseguenza a ciò s'è scatenata una vera e propria battaglia tra le due tendenze, che ha provocato un record di contrattazioni: nella giornata sono stati scambiati quasi 6 milioni di titoli, più della metà dei quali è costituita da azioni Pacchetti. Attività intensa hanno registrato inoltre la Smeriglio (la cui maggiorazione starebbe passando dalla Saffa ad un altro gruppo) e la Pozzi.

Per la cronaca della settimana, lunedì le Borse sono rimaste chiuse per l'astensione dall'attività dei soli agenti di cambio, sia dei loro procuratori. Martedì s'è avuto un sostanziale equilibrio di fondo e mercoledì le quotazioni hanno seguito un buon rialzo (+ 1,1%). Giovedì ad un inizio sostenuto è seguita una debolezza finale e ieri il listino è rimasto pressoché invariato. Richiesti, in genere, gli assicurativi e i bancari (in particolare la Interbanca).

Nel reddito fisso per tutta la settimana si è avuta una prevalenza dei compratori. Nell'ultima seduta si sono registrati consistenti progressi per tutte le principali emissioni parastatali, al 6% e al 7%.

Per le Borse estere, ancora in leggero rialzo New York, con scambi molto intensi.

r. c.

mostre d'arte

Amelia Platone

Alla «Casiopea» (p.zza Carlo Felice 27) di Cavour si espone Amelia Platone, un'artista con un suo mondo e con qualcosa da dire, oltre che, beninteso, un possesso delle tecniche di cui si vale. Diplomata all'Albertina nel '53, la Platone attinge con toccata sensibilità alla ruvida poesia d'un ambiente contadino od operaio, disadorno se non proprio addirittura rude, ma carico d'una umanissima umanità ch'è la sua vera forza.

Accostati ai dipinti meglio approfonditi, la pittrice ha esposto non soltanto alcuni schizzi a matita tratti evidentemente dal vero, ma un gruppo di terrecotte e bronzi dove, con un certo cordovere, direi, fissare con sollecita attenzione quelle sue impressioni modellate con gustoso senso plastico, in una vena squisitamente popolare.

* *

Alla galleria «Quadrivio-Incontri» (p.za Carlo Felice 177), Franco Brunello, torinese che vive e lavora un po' a Stecotmo, dove s'è stabilito, un po' a Condove, e alla sua prima «personale» italiana: «informale», estemporaneo ed occasionale, si vale d'un colore brillante, nel cui gorgo sembra si disegnino i più suggestivi fondi marini o ricche spazialità cosmiche, per alludere altrove a qualche altra immagine di untrice estenzione.

* *

Nei dipinti di Silvano Macchi (galleria «Accademia», p. Accademia Albertina 3/7) si ritrova il pittore che resta come diviso tra la piacevolezza tutta visiva di quel suo colore brillante, piacevolmente elaborato, e la fragilità del segno in cui quasi scade il tormentato graffiato che ne caratterizza la maniera.

am. dra.

il medico della famiglia

Nell'organismo esistono prigioni per germi nocivi

Il sig. F. U. ci scrive da Casale:

«*Vorrei sapere se una persona che ha contratto la tubercolosi ed è stata giudicata guarita può avere delle ricadute*».

— La guarigione della tubercolosi non è univoca, può avvenire in modi diversi. Un'eventualità, per esempio, è l'isolamento dei germi operato dall'organismo per mezzo di una capsula fibrosa; ossia nel tessuto leso si trovano ancora i germi vivi, ma nell'impossibilità di nuocere per la presenza della capsula che interrompe ogni contatto con l'organismo. Tuttavia la capsula è formata da tessuto vivente, quindi può darsi che ad un certo momento, per ragioni non ancora completamente chiarite, si abbia la ripresa del processo morboso. Si spiegano così le riaccuitazioni tubercolari in individui che parevano ormai guariti. Fortunatamente con le moderne cure sono evenienze piuttosto rare.

* *

Il sig. R. T. ci scrive da Novara:

«*Di tanto in tanto mi si risveglia un dolore sotto l'arcata costale destra. Che cosa potrebbe essere?*».

— La sede del dolore induce a pensare che si tratti di una colecistite (infiammazione della cistifellea). Ma anche affezioni a carico di altri organi potrebbero provocare lo stesso disturbo. Una posizione anormale dell'appendice in stato infiammatorio, per esempio, si manifesta, a volte, con sintomo analogo. Per evitare complicazioni, quindi, è consigliabile sottoporsi sollecitamente ad una visita medica.

*

oroscopo di domani e di lunedì

ARIETE (21 marzo - 20 aprile) *Affari:* riusciranno con spirito d'iniziativa, il solo mezzo per ottenere una collaborazione efficace. Fine pomeriggio di lunedì molto stimolante. *Sentimenti:* avvenimenti imprevisti sono assunti nel campo degli affetti. Sorprese. *Salute:* nel complesso abbastanza buona e costante.

TORO (21 aprile - 20 maggio) *Affari:* si prospetta il rischio di essere coinvolti in quelli degli altri, aiutate il prossimo, ma con giudizio. Lunedì risultati ottimi. Guadagni. *Sentimenti:* lottate contro la tendenza a considerarvi insoddisfatti nell'amore. Allegria! *Salute:* cagionevole specie quella delle donne.

GEMELLI (22 maggio 21 giugno) *Affari:* anche se la giornata è festiva, non mancheranno le occasioni per incontri interessanti di lavoro. Nuove amicizie intime per il cuore. *Sentimenti:* lunedì occorre dare prova di fedeltà e di devozione a chi se lo merita. *Salute:* dipende dallo stato psichico, oggi in forma.

CANCRO (22 giugno - 22 luglio) *Affari:* approfittate del riposo domenicale per riordinare le idee e predisporre il programma futuro. Lunedì è il momento di chiudere una pendenza. *Sentimenti:* per domani è prevista una visita. Non accettate la discussione. Prudenza. *Salute:* lunedì confusione mentale.

LEONE (23 luglio - 23 agosto) *Affari:* non occupatevene domani perché sadreste incontro ad insuccessi. Lunedì invece sono facilitati i contatti con il prossimo. Buoni ricuperi. *Sentimenti:* la sera di lunedì riconciliazioni coniugali dopo le baruffe della domenica. *Salute:* scossa nel sistema cardiocircolatorio.

VERGINE (24 agosto - 23 sett.) *Affari:* richiedono un po' più di originalità se volete conservare le posizioni già raggiunte. Lunedì sono promessi incassi vantaggiosi. *Sentimenti:* non è il caso di essere eccessivamente prodighi con la persona amata. *Salute:* si regge bene, sorvegliate le funzioni intestinali.

BILANCIA (24 sett. - 23 ottobre) *Affari:* l'incertezza sarebbe nociva e quindi se avete in pugno tutti gli elementi, andate avanti. Lunedì riducete le spese voluttuarie. *Sentimenti:* la quadratura Luna-Venere di domani è un nefasto presagio per l'amore. *Salute:* migliore lunedì specie per le donne e i bambini.

SCORPIONE (24 ott. - 22 nov.) *Affari:* lasciatelì un po' da parte e invece andate a trovare una persona ammalata o che necessita di assistenza. Lunedì: brio e slancio. *Sentimenti:* due giorni nei quali il cuore godrà della benevolenza celeste. Gioie. *Salute:* se vi controllate a tavola, tutto procede benissimo.

SAGITTARIO (23 nov. - 21 dic.) *Affari:* lasciatevi guidare dall'intuito. Tramite un amico di fresca data otterrete risultati eccellenti. Lunedì rendimento scadente. *Sentimenti:* lunedì mattina avrete l'impressione di toccare il cielo con un dito. *Salute:* il fegato esige sempre i soliti riguardi. Abbietene cura.

CAPRICORNO (22 dic.-21 genn.) *Affari:* si presenta una situazione delicata e da fronteggiare con una certa urgenza. Lunedì promozioni in vista, chiedete favori, osate. *Sentimenti:* lunedì sera non intavolate discussioni in famiglia. Isolatevi a leggere. *Salute:* un po' affievolita la resistenza fisica. Rallentate la fatica.

ACQUARIO (22 genn. - 19 febbr.) *Affari:* scambio di opinioni designato a rivelarsi estremamente fruttuoso. Lunedì è il momento di fare un giro d'orizzonte costruttivo. *Sentimenti:* pomeriggio di domenica sconvolto da complicazioni. Non viaggiare in auto. *Salute:* disturbi del neurovegetativo domani.

PESCI (20 febbraio - 20 marzo) *Affari:* invitate un collaboratore a pranzo domani ed apprendrete notizie finanziarie assai preziose. Lunedì sistemate i creditori urgenti. *Sentimenti:* scarsa intesa domenica con la persona amata. Più facili must e bisticci. *Salute:* una digestione rapida con cibi semplici e genuini.

donate Baci PERUGINA

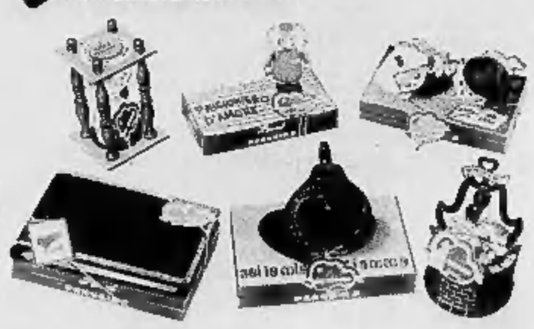

Chi li regola, chi li riceve partecipa a un nuovo concorso di sogno: una crociera per due persone alle Isole dei Baci.

Art. Min. Concorso

SCUOLA ALTAMODA I. BIANCIOTTO
Figurino - Taglio Industriale
Via Garibaldi 7 - Tel. 545.753

TURINFLEX MATERASSI A MOLLE MOBILI
C. Vittorio 73, tel. 515.262 - Torino
Reg. Margherita - Via Lanza 56 Tel. 721.020 - stabilimento

GALLERIA BODDA
Via Cavour 28 - Torino
Tel. 512.762
OPERE dal XV al XIX secolo

«Il corredo più bello»
CENTROTELA bassetti
Via S. Secondo 2, tel. 534.195
PAGAMENTO RATEALE

SUPERMATERASSI
Corso G. CESARE 27 bis
SUPERMATERASSI
Via CIBRARIO 73

PELLICCERIA F.lli GIORGI
TRADIZIONALE VENDITA
V. S. Franc. da Paola 18, t. 535.979
Corso V. Emanuele 19, tel. 655.175

diviselle
PORTE PESCHEVOLI
VIA BAGETTI 25
TEL. 745.121 - 761.471
diviselle

a Torino...
AUTOBIANCHI
C.so Vittorio Emanuele 268
C.so Sebastopoli 272

CHI SI SPOSA
può risparmiare il 50% presso MONTELLO arredamenti
via Montello 8-Venaria-
davanti caserme

A. MURRI
LIBRI E ARTICOLI RELIGIOSI
TORINO - Via Lodi, 17/A
tel. 29 79 28

FORNACIO francia
VIA PIETRO COSSA 15

Baby Style
TORINO
Via Bertolazzi 9 - Tel. 77.41.81
Confezioni di lusso per bambini

Se inviate la scheda per la giuria del Festival

ANDRETE A SANREMO CON I VOSTRI DIVI

Gigliola Cinquetti si prepara per tornare al Festival

XXI FESTIVAL DI SANREMO 1971

Organizzazione: Ezio RADAELLI - Gianni RAVERA

Giuria della città di CUNEO ○ AOSTA ○ BIELLA ○

Chiedo di far parte della Giuria ufficiale che si riunirà presso STAMPA SERA in Cuneo, Aosta e Biella per la votazione delle canzoni presentate al XXI Festival della Canzone Italiana di Sanremo.

UOMO ○
- fra 15 e 25 anni ○ — studente (media) ○ universitario ○ / militare ○ operaio ○ / impiegato ○
- sopra i 25 anni ○ — commerciante ○ / statale ○ professionista ○

DONNA ○
- fra 15 e 25 anni ○ — studentessa (media) ○ universitaria ○ / operaia ○ commessa ○
- sopra i 25 anni ○ — casalinga ○ / professionista ○ impiegata ○

Mi impegno, nel caso il mio nome venisse scelto, a documentare la mia età e la mia professione.

Cognome e nome _____

Indirizzo _____ Tel. _____

Ritagliare, compilare e spedire su cartolina postale a: STAMPA SERA VIA MARENCO, 32 - TORINO (10100)

Autor. ministr. 2/211-457 del 9 febbraio 1971

Sanremo vuol dire mare, dieci canzoni. Canzoni soprattutto quando dal 25 al 27 febbraio i divi della canzone si avvicenderanno sulla passerella del Casinò. Oltre 20 milioni di telespettatori seguiranno la gara. Non tutti però avranno la possibilità di votare per le 24 canzoni in lizza. Solo i componenti delle giurie disiocate in varie sedi della penisola. Volete far parte di alcune di esse? Ci scrivete a far vincere Gigliola Cinquetti oppure Celentano? Compilate la scheda pubblicata qui a fianco e speditela a «Stampa Sera», in via Marenco 32, casella postale 10100 Torino.

Anche quest'anno, infatti, «Stampa Sera» è stata invitata da Ezio Radaelli e da Ravera a riunire tre giurie composte dai lettori del giornale. Essi dovranno avere i requisiti richiesti dal regolamento e riassunti nella scheda, e risiedere a Cuneo, Aosta e Biella. Tra i cuneesi, gli aostani e i biellesi che avranno inviato uno o più tagliandi, il sorteggio estrarrà i 90 giurati (più le riserve) per ogni provincia.

Il premio

Fra tutti coloro che invieranno la cartolina-tagliando debitamente compilata, saranno estratti a sorte sei nominativi, uno per ogni città designata sede di giuria (Cuneo, Aosta, Biella), a cui la Società Editrice «La Stampa - S.p.A.» offrirà in premio: il soggiorno gratuito per due persone con pensione in un albergo di seconda categoria di Sanremo, per i tre giorni di durata del Festival (25-26-27 febbraio 1971). Sono esclusi i residenti nella città di Sanremo; i biglietti d'ingresso omaggio per due persone per le tre serate del Festival (25-26-27 febbraio 1971).

L'estrazione avverrà il giorno 20 febbraio 1971 alle ore 12 fra tutti i tagliandi pervenuti entro le ore 24 del giorno 19 febbraio 1971.

7 sere davanti alla TV

Vecchietti cercansi

Per Bongiorno è l'ora dei matusa - Poveri noi se non ci fossero i film - To', l'opera

Un cortese lettore di Genova mi dichiara grande appassionato di cinema e perciò, appunto, nemico del cinema in tv.

In altre parole egli è dell'opinione che le pellicole, racchiuse nel rettangolo angusto del televisore, ci rimettano sempre: o erano a colori e sul video appaiono dimezzatissime in bianco e nero, o erano spettacolari e sul video risultano striminzite, o avevano il pregio di una finissima fotografia e sul video tali pregi stilistici vanno a farsi benedire. Insomma, per tagliare corto, il lettore di Genova propone un sistema drastico: eliminare i film dai programmi. «I film — conclude — uno se li vada a vedere nella loro sede naturale, il cinema».

Piano, piano. Sì, è vero, in generale le pellicole ci scapitano per le ragioni esposte e per altre ancora; ed è anche vero che tante opere rispuntate sul teleschermo senza il colore e senza la vastità del quadro erano quasi irriconoscibili, e sarebbe stato giusto non trasmetterle. Ma da qui a proporre l'eliminazione di tutto il cinema ci corre. Anzitutto c'è da dire che parecchi film, nel trasferimento, non hanno patito per nulla e che altri, proprio grazie alla tv, sono stati, con nuovo doppiaggio, restituiti all'onore del mondo e fatti conoscere al grosso pubblico per la prima volta.

In più, se il colpo levassimo i film, e come si ridurrebbero i programmi?

Diamo semplicemente una occhiata a questa settimana e ci accorgeremo che l'ultima serata del ciclo di Renoir è stata uno dei pezzi forti, se non il pezzo forte; e che IL SELVAGGIO di lunedì, per quanto discutibile, ha costituito forse, nel settore spettacolo, l'attrazione maggiore del canale nazionale. Si rassegni, il lettore di Genova, a non vedere mai più il suo — come possiamo chiamarlo? — severo desiderio. Qual se sparissero i film dal video: le mani nei capelli se le metterebbero non solo i dirigenti Rai, ma anche e soprattutto gli spettatori.

E torniamo a Renoir la cui rassegna s'è chiusa con UNA GITA IN CAMPAGNA: non ci poteva essere congedo più amabile e più accorato. Per realizzare questo capolavoro di 45 minuti il regista ha chiesto l'aiuto a Maupassant e al gruppo degli impressionisti, da Manet a suo padre Auguste: Maupassant gli ha fornito la storia ironica e struggente, gli impressionisti gli hanno suggerito lo sfondo con gli immensi alberi contro il cielo striato di nuvole e il fiume che scorre indifferente e turbinoso come il tempo e la vita che fuggono portandosi via le ore felici della giovinezza. Quarantacinque minuti esemplari che entrerebbero di diritto in un'eventuale antologia del cinema da salvare. Ecco un ciclo cui diamo l'addio con rimpianto: organizzarne un altro di questo calibro non sarà facile.

Renoir se n'è andato ed è arrivato Tino Buazzelli nella nuova serie di NERO WOLFE. I pareri sono discordi: chi grida al tradimento di Rex Stout (che non è poi Proust o Kafka...), chi s'entusiasma. Un giudizio? Sono racconti riposanti, distensivi, digestivi, permeati di cordialità. Buazzelli è molto bravo, e sembra che strizzi l'occhio al pubblico e dica «In Brechi mi impegno... qua mi diverto». D'altronde, quanti che non si sarebbero mai accostati a Brecht, drammaturgo ancora «sospetto» per certa gente, si sono avventati al «Puntila» con l'idea di applaudire Nero Wolfe?

E' arrivato anche l'illustre sir Laurence Olivier. Ma lì non è stata un'apparizione brillante: sul secondo canale, in seconda posizione, a presentare autorevolmente e quindi ad avallare il telefilm inglese MARY E I BUGIARDI, d'una noia mortale e di un'assoluta inutilità: sono i casi in cui si tende a dire «chissà l'originale com'era pieno di humour... la colpa dev'essere dell'infame traduzione italiana», anche quando, con forti probabilità, la pizza era già una pizza in patria.

Rascel, non soddisfatto di aver imperversato per sei settimane come padre Brown, ha voluto battere il ferro ancor caldo e si è riproposto come ospite d'onore in SPECIALE PER NOI che ha le braccia lunghe e accoglie tutti purché siano al di sopra di una certa età. Lo stesso capita di RISCHIATUTTO: non incoraggiati gli anziani, si cercano i sessanta-settantenni, si dà la caccia a centenari ancora deambulanti. Prima il quiz era dominio dei giovani, adesso dei matusa. Ah, quel Bongiorno, che miniera di diaboliche trovate! Ma passiamo a cose serie: egregio lo sceneggiato LA ROSA BIANCA contro le infamie dei nazisti (la regia era di Alberto Negrin, un tipo in gamba, di tenere d'occhio).

Ieri, assieme ad un buon TV 7 (che ha sottolineato la reazione nazionale alle violenze fasciste) e assieme allo scanzonato telefilm francese UN ATTO DI ONESTA', ritorno trionfale della lirica, sul video con i FAGLIACCI, direttore e regista Karajan... Dopo una crudele astinenza, gli amanti dell'opera si sono abbandonati ad un lungo, intenso godimento.

Ugo Buzzolan

concerti dell'Unione Musicale

Una flautista olandese

Due distinti concertisti, il pianista Bart Berman e la flautista Abbie De Quant — rispettivamente primo e quarto premio al Concorso di Hilthoven (Olanda) per interpreti di musica contemporanea — si presentano questa sera al Conservatorio, per il terzo degli «Incontri di musica contemporanea» organizzato dall'Unione Musicale.

Essi eseguiranno alternativamente alcune recenti composizioni di musicisti olandesi: «Register» per pianoforte (1965) di Louis Andriessen, «Anathema» per pianoforte (1968) di Peter Schat e «Night Music» per flauto solo (1956) di Ton De Leew; tra esse inseriranno la già nota «Sonata n. 1» per pianoforte (1949) di Pierre Boulez, «Souffle» per flauto solo (1969) di Gaetano Petrassi e «Sequenza» per flauto solo (1965) di Luciano Berio.

questa sera alla TV

AZNAVOUR ha quarant'anni

PRIMO CANALE: il cantante è l'ospite di «Speciale per noi» - SECONDO: I pupazzi di Jiri Trnka

Penultima puntata di *Speciale per noi* (ore 21, Primo Canale) la rivista del sabato sera di Antonello Falqui, con le coppie fisse Aldo Fabrizi - Ave Ninchi e Paolo Panelli - Bice Valori.

Stasera vedremo i quattro Cetra (d'anzianità d'anteguerra) e non s'è trovato di meglio che fargli parodiare la dumasiana «Signora dalle camelie», medioore pretesto per uno sceneggiato in costume con cantatine che attingono a vecchi e popolari motivi. Poi sarà la volta di Charles Aznavour (classe 1924) il cantante franco-armeno da anni tra le «vedettes» di classe internazionale che interpreterà una fantasia di successi, in francese ed in italiano, tra i quali «Et dans mon coeur» e «Tu te laisses aller».

Sempre lievemente patetiche la Ninchi e la Valori, pronte ad ogni sacrificio, si vestono stavolta alla Marlene Dietrich, con cappelli a cilindro e lunghe calze di seta nera, sgambettando con Don Lurio al ritmo di canzoni espressioniste della Germania di Weimar; poi, in salotto, fanno il verso alle potulanti consorti dei nuovi divi della nostra violata intimità domestica: i presentatori televisivi. Spunterelli più che accettabili per Paolo Panelli ed Aldo Fabrizi, l'uno impegnato in un monologo sui film di «suspense» e, con giudizio sui «franchi tiratori», l'altro in divisa di portalettere affaticato dal peso della corrispondenza. Non si può chiedere di più a questo «show» bonario e credibile, realizzato con l'onesto intento di divertire, per 75 minuti, la platea di chi sta in casa anche al sabato sera.

* *

Alle 22,15 è proposta un'altra inchiesta della rubrica di Luigi Locatelli *AZ: un fatto, come e perché* condotta, in studio da Enzo Mastrostefano. Finora non si può dire che abbia deluso né nella scelta degli argomenti né sul loro approfondimento.

* *

Il Secondo propone, alle 21,15, nell'antologia cinematografica *Mille e una sera*, un altro film con i pupazzi del «mago» cecoslovacco Jiri Trnka, *Sogno di una notte di mezza estate*, libera trasposizione dalla commedia di Shakespeare, già annunciato per sabato scorso.

d. r.

oggi sul video

primo canale

17,45: La tv dei ragazzi (Chissà chi lo sa?).
18,40: Sapere (Tommaso Moro)
19,10: Sette giorni al Parlamento.
19,35: Tempo dello spirito.
19,50: Sport - Cronache del lavoro.
20,30: Telegiornale della sera.
21 —: Speciale per noi, varietà musicale.
22,15: A-Z un fatto come e perché.
23 —: Telegiornale della notte.

secondo canale

18,30: Scuola aperta.
21 —: Telegiornale.
21,15: Mille e una sera (Giri Trnka).
22,15: I racconti del maresciallo (replica).

i programmi di domani

PRIMO CANALE — Ore 11: Santa Messa; 12: Agenda religiosa; 12,30: E ti dirò chi sei; 13,30: Telegiornale; 14: A - come agricoltura; 15: Sport; 16,45 - La tv dei ragazzi; 17,45: 90° minuto; 17,55: La freccia d'oro; 18: Telegiornale; 19,10: Calcio; 19,55: Sport - Cronache dei partiti; 20,30: Telegiornale; 21: Nero Wolfe; 22: Prossimamente; 22,10: La domenica sportiva; 23: Telegiornale.

SECONDO CANALE — Ore 17,55: La regina e gli insorti; 21: Telegiornale; 21,15: I grandi dello spettacolo; 22,05: Cinema '71; 22,55: Prossimamente.

oggi alla radio

nazionale

Giornale radio: ore 7; 8; 10; 12; 13; 14; 15; 17; 20; 23
14,08 Franco Valeri
15,00 Le prime spaghettate
15,20 Peppino Principe, la fisarmonica, le canzoni e la musica
15,30 Incontri con la scienza
16 — Sorella Radio
16,30 Serio ma non troppo
17,15 Gran varietà
18,30 I Saraceni
18,45 Cronache del Mezzogiorno
19 — Una vita per la musica: Vittorio Gui (11)
19,30 Musica cinema
20,15 Ascolta, si fa sera
20,20 Jazz concerto
21,05 Yuan Brown, di Pino Puggioni
22,05 Gli hobbies
22,30 Compositori italiani contemporanei

secondo

Giornale radio: ore 8,24; 7,30; 8,30; 9,30; 10,30; 11,30; 12,30; 13,30; 15,30; 16,30; 17,30; 18,30; 19,30; 22,35; 24
13,45 Quadrante
14 — Come e perché
14,05 Su di giri
14,30 Trasmissioni regionali
15 — Relax a 45 giri
15,15 Supersonic di più
15,40 Dischi oggi
16,05 Pomeridiana
18 — Come e perché
18,14 Angolo musicale
18,45 Schermo musicale
19,02 Le canzoni di casa Maigret
19,55 Quadrifoglio
20,10 Madama Butterfly, di Giacomo Puccini con Maria Callas Direttore Herbert von Karajan
22,45 Chiara fontana
23 — Bollettino per i naviganti
23,05 Dal V Canale della Filodiffusione: Musica leggera

terzo

Giornale radio, ore 18; 21
14 — L'epoca del pianoforte
14,40 Concerto: Direttore Eugène Ormandy; Violinista Isaac Stern
16,10 Musiche italiane d'oggi
17 — Le opinioni degli altri
17,10 Sui nostri mercati
17,40 Musica fuori schema
18,15 Cifre alla mano, a cura di Ferdinando di Fenizio
18,30 Bollett. transitabilità strade statali
18,45 La grande platea
19,15 Concerto di ogni sera
20,30 L'approdo musicale
21,30 Concerto di Nino Sanzogno
22,30 Pantagruele, di François Rabelais

gallerie e musei

ASSOCIAZIONE PIEMONTESE GALLERIE ARTE MODERNA

APPROBD: Mostra d'arti
CARLO ALBERTO 112, tel. 541.583: Pittura in Piemonte (1930-1945).
DANIELSCA: M. Asati «Immagini della...
GALLERIA ACCADEMIA (p. Accademia Albertina 1): Silvano Macchi
GISSI (p. Solferino 2, tel. 534.475): Ferruccio Bonetti personale. Orario: 10-13 e 16-20
HILTON (v. Arsenale 27, t. 541.904): Personale di Mimì Schierani
LA BUSSOLA (v. Po 9): omaggio a Mario Ghielmi, disegni, incisioni. Orario: 10-13; 16-20
LA LANTERNA di Mussolleri (telefono 840.294): vernice Adalgisa Cordelli Lalabrese.
LA MINIMA (p. S. Carlo 175): mostra Troiano e Italia
MARIANO: con Mario Ronzani
QUATTRO INCONTRI (p. San Carlo 177): esposti Franco Bridaglio.
TORRE (via Alfieri 15, tel. 677.857): Carmi, Cavalli, Pazzini, Romaya. Trittini, disegni orig., opere grafiche inedi
VIOTTI (v. Viotti 6): Personale di «ruota Reiwald».

MUSEO NAZIONALE DEL CINEMA (Palazzo Chiablese): alle 16 e 21: Pete... E...Dietrich in «L'uomo che non sapeva amare»; G. Peppard, C. Bukge (St. Dust, 1960) nel Mar Dell'Ovest

BERMAN

Via Arcivescovado 9/18, t. 517.450

50 proposte per un bozzetto 800 e 900

Oggi ore 17 INAUGURAZIONE

carnet della città

ENTE TEATRO REGIO al TEATRO NUOVO
16, 18, 23 febbraio, ore 21
21, 28 febbraio, ore 15,30
ERNANI
di G. VERDI
Direttore A. CATTO
In via Petrarca 37, tel. 687.903 posti e vendita per le 5 recite

TEATRO ERBA: ore 21,15
WALTER CHIARI
"L'ultimo degli amanti infuocati"
Prenotazioni telefoniche 680.467
ULTIMI 2 GIORNI

le roi
LOMANI, ore 16 e 21
IVA ZANICCHI

MINI CABARET
c. U. Sovietici 333 - Pren. 613.660
RENZO GALLO
BEPPE 'D MUNCALE'
MARIO OFFIDANI
e JEAN PORTA
Orchestra M° RICCARDO DUCCI
Specialità cucina piemontese
Prezzi normali
Aperta tutte le sere - Mercoledì chiuso

SWING v. Botero 15
Jazz
ART FARMER
la famosa tromba americana
ULTIMI 2 GIORNI

danze arlecchino
Ore 21: SERATA PROLUNGATA per la
Festa degli innamorati
con BACI a tutti
MELODIE e RITMI con
I KENT

Danze CASTELLINO
Ore 21: TRATTENIMENTO con
GIANNI ROMANO
Dintorni
SHELL (dei Rokes)

danze REPOSI
Ore 15,45
DISCOTECA INTERNAZIONALE
Ore 21: TRATTENIMENTO con i
MACK 9

college
Via Le Chiuse 15 (p.za Statuto)
telefono 471.150, 616.667

2c GP Arthur Brown

college
Giovedì 18 - ore 21
ARTHUR BROWN
prima assoluta per l'Italia

college

LERI NOTTE
15,30 - 21
discoteca
Corso Vittorio ang. via Arsenale
telef. 534.944

BACCARAT
CHIVASSO
Ore 21: THE GEORGES
Domani, ore 16 e 21
in «prima» assoluta in Italia
MUNGO JERRY
(Telefono 911.758)

MACK 1
Via Cavour 11 - telef. 535.352
Ore 16 e 21: I FAVOLOSI
FOUR KENTS

HOLLYWOOD
Ore 16 e 21
Serate: DAME
ingresso e consumaz. «omaggio»
Orch. DANILO

ASYLUM
Via Volta 8 - tel. 539.888
Il vero locale
"POP UNDERGROUND"
Oggi e domani ore 15 - 21

ASYLUM
Via Volta 8 - tel. 539.888
Domani sera
RECITAL dell'autore
PIER GIUSEPPE CORRADO

SALA GAY I GIUSTI
Ore 16,30 e 21
«Andate a ballare per vivere meglio»
Nº GAY

INFORMITALIA
ISTITUTO NAZIONALE INFORMAZIONI
Controlli - Indagini - Infedeltà.
Unico autorizzato
Via Emanuele 107, tel. 511.024, 538.582

TRIONFA AL
METROPOL
La bomba sexy dell'anno

Oggi al VITTORIA
IN ANTEPRIMA NAZIONALE
Droga e crimine: dagli archivi segreti di Scotland Yard la storia che ha sconvolto il mondo!
DAVID HEMMINGS - GAYLE HUNNICUTT

FRAMMENTI DI PAURA
con
Wilfrid Hyde-White - Flora Robson - Adolfo Celi
Roland Culver e Daniel Massey
Soggetto e sceneggiatura di PAUL DEHN - produttore esecutivo JOHN R. SLOAN
regia di RICHARD C. SARAFIAN - a colori
Rigorosamente vietato ai minori di anni 14

UN NUOVO SUCCESSO WALT DISNEY
OGGI IN «PRIMA» all'ASTOR

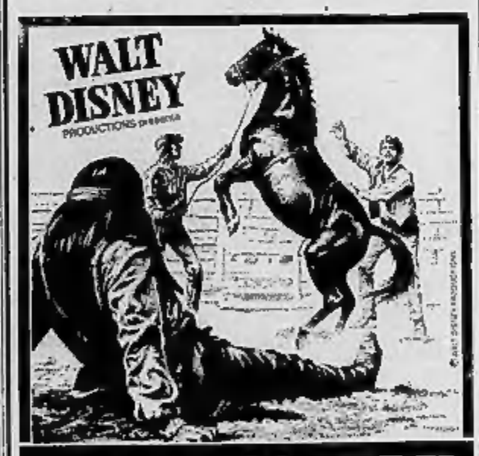

Orario spettacoli: 14,15 - 15,50 - 17,35 - 19,30 - 20,45 - 22,30

un vero ammore

dove andiamo questa sera

Bal Musette "Coppa Le Roi,,

Italo Galetta e Flavio Demarco - Rosangela e Gianfranco Chiambretti sono le due coppie selezionate a pari merito del Bal Musette «Coppa Le Roi» del 10 Febbraio 1971

Teatri, ritrovi a Torino

AL NUOVO (Stagione del Regio; martedì 16 « Enagri » di G. Verdi. Direttore A. Gatto.

CARIGNANO: questa sera ore 21,30 « ... e dirò non tutto », Balasso, Lombardo, Sangiorgi.

TEATRO ERBA: questa sera ore 21,15 Walter Chiari in « L'ultima degli amanti infuocati » di Neil Simon, con L. Alfonsi, P. Mannoni, V. Buoni. Prenotazioni 890.467. Ultimi 2 giorni.

TEATRO STABILE - ALFIERI: questa sera ore 21 Garinei e Giovannini presentano « L'ultima manica » di Pericle Magni e Silverio Blasi con Paolo Stoppa ed Enrico Maria Salerno in « Giochi da ragazzi » di Marescot. Prim. v. Rossini 8, tel. 879.342-43 e Teatro Alfieri, tel. 535.440. Spettacolo in abb. Domani ore 15,30.

TEATRO STABILE - CARIGNANO: da martedì 16 Teatro Stabile Bolzano presenta « L'ultima manica » di Bellow. Prenotazioni via Rossini 8, t. 879.342-43 e « La Stampa » v. Roma, t. 532.115.

BIDOTTO DEL ROMANO: ore 22 il Teatro delle Dieci presenta « Festa repubblicana » testi giacobini a cura di G.R. Mercoz.

UNIONE MUSICALE - Conservatorio: questa sera ore 21,15 Bart Berman pianista, Abbie De Quant flautista. Visitori Concorso Rebovich, concerti musica contemporanea.

ALCIONE: Comp. Rizzo-Brino. Orario: 16,15-21,30.

DA GIPO CABARET (v. Chiesa 7, ang. c. Francia, telef. 723.098, 729.035): tutte le sere Gipo Farassino.

GIANDUIA MARIONETTE (S. Teresa 5): oggi ore 16 « Gloomalo », regia di Luigi Lupi. Successo.

PALAGHIACCIO: 13-17,45, 21-23,30.

AL BAGATELLE (Cavoretto 2): nuovo impianto TV circuito chiuso.

AL LORIDA (p. Solferino, 542.222): 21 Chi-co-cha c. stripping Galassi.

ARLECCHINO: ore 21 I Kent.

BELLE ARTI: 21 ballo liscio: P.R. 5.

CASTELLINO: 15,45-21 Gianni Romano.

CLUB 84: ore 21 I Faraoni.

COLLEGE (v. Le Chiuse 13, p. Statuto, tel. 818.667-671.150): dance l'undergroud: Rolli's 55. Ore 16-21.

EDEN: ore 21 Ezlood Sis.

FARO: ore 21 I Ritmici.

FORTINO: 21 tonghi, valzer, fox.

GARDEN (Cso. 52 sbarr., t. 659.912): ore 21 Alka e i suoi amici.

GAUDIO DANZE (v. S. Massimo 14): ore 16,30-21 Les Amigos.

GAY SALA (v. Pompei 7): ore 16,45 e 21 Franco e i Ghiotti.

GIPSY Dancing (Collegno, v. C. Battisti 21): 21 La Trifase Underground Music.

HOLLYWOOD: ore 16-21 Danilo.

LA PERLA: ore 16-21 Silvano Silvi.

LE ROI: 21 Marisa e Los Gringos.

MASSAUA: ore 21 Bert Ben Band.

PLANETARIO IET Dancing (v. Cavaicanti 32): ore 21 Sala e Pepe.

PRINCIPE: 16-21 Campi, Poppy.

REPOSI: ore 15,45-21 I Mock 9.

TROCADERO: ore 21 Ragazzi di Guitver.

AL 2000 (v. Stradella 93, t. 280.714): tutte le sere i ragazzi del solo.

ASYLUM (Valdo 8): 15-21 disc-jockey. Musica underground.

BOCCACCIO (Moncalieri 145, telef. 643.868).

COLLINA NIGHT CLUB: Attrazioni internazionali.

CRAZY (v. D. Galliari 9, t. 659.493): ore 16-21 I Cleman.

GOLDEN BOY (v. Venaria 165).

MACK I (v. Camerana 13).

MINI GARAGE (c. lo Svizzera 353, tel. 613.660): Ristorante tipico.

MOULIN ROUGE: Attrazioni ore 24 e 1,45. Orch. Enzo Sgarra.

ROUGE NOIR (v. Frejus 60): 21.

SAN GIOBBIO - Valentino Ristorante Danzante: I Castellani.

SHAKER CLUB (v. C. Battisti 5, telefono 530.456): 16-21.

SHAKER-PIANO BAR (v. C. Battisti 5, tel. 532.992): 21 Silvano Pantesco e Bernard Thomas.

SWING (Rivoli 15): jazz: Art Farmer, **VOGHI VOGHI** (v. Borgo 10, telef. 530.040): 16-21 The African People.

WEST END NIGHT CLUB (str. Traforo Pinin, tel. 890.030): Attrazioni internazionali. Quartetto Salvatore Cardillo.

ABATJOUR (Sacchi 28, 541.025): 21.

BABY NIGHT - CLOCHE - 91 - STORANTE, tel. 894.213. Tr. Piso 106.

CAPRICE (Sacchi 16, 531.582): 16-21.

HOLIDAY (Vina, 3, tel. 511.736): 21.

KILT (v. Pedri 12): ore 21 John Washington.

LA SPELONCA (G. Cesare 23): 21.

LA GROTTA (v. San Tommaso 18).

LIDO WHISKY (c. Moncal. 422): 21.

SCOTCH CLUB (v. Capelli 32, Rivoli).

VILLA GAY DISCOTECA: ore 21.

WHISKY NOTTE (tel. 887.963): 21.

Riduzioni ENAL-A.C.I.S. — TEATRI: Carignano: « E dirò non tutto », centrali piemontesi, ridotti Enal alla « Stampa » ed alla cassa. Mariuccia Giandujotti Enal alla cassa. — Poliscenico: Enal 40% alla cassa.

cinema prime visioni

AMBROSIO (c. Vittorio [illegible] 52, t. 547.057)
Le Belle di Ryan di David Lean con Robert Mitchum, Trevor Howard, Sarah Miles, Christopher James (Ue. Brei. - Colori 70 mm) — Nell'Irlanda del 1916 travagliata dalla insana ribellione antibritannica, giovane sposata una disperatamente un inglese. Vietato ai minori di anni 14. ★ Avventuroso
Critica ●●● Pubblico ○○○○○ Orario: 14,30 18,10 22 — Ingr. 1300

ASTOR (v. Vinzi 8, t. 519.518)
Wyoming, terra selvaggia di Robert Totter, con Steve Forrest, Vera Miles, Jack Elam, Gordy Howard (Usa - Colori) — Produzione Walt Disney. La storia di un manipolo di eroici pionieri. Un film « per tutti ». ★ Avventuroso
OGGI LA PRIMA Orario: 14,15 15,10 17,35 19,10 20,45 22,30 Ingr. 1000

CENTRALE D'ESSAI (v. C. Alberto 27, t. 540.110)
Alice's Restaurant di Arthur Penn, con Arlo Guthrie, Pat Quinn (Usa - Colori) — Il nuovo film del regista di « Bonnie and Clyde » stavolta è rimpiattamente interessato alla contestazione giovanile americana e nelle « hippies ». ★ Drammatico
Critica ●●● Pubblico ○○○○ Orario: 10,15 17,30 14,25 19,30 18,30 20,50 22,30 Ingr. 800

CORSO (c. Vittorio Emanuele 50, t. 510.702)
Io non spezzo... rompo di Bruno Corbucci, con Enrico Montesano, Alighiero Noschese, Janet Agren, Cameron Mitchell (Italia - Colori) — Della droga sulla traccia, due bei tipi sprovveduti, che si credon molto astuti, perdon tutto anche la faccia. ★ Comico satirico
Critica ●● Pubblico ○○○○ Orario: 14 — 16 — 18,15 20,15 22,30 Ingr. 1000

CRISTALLO (v. Golgi 9, t. 650.100)
La califfa di Alberto Bevilacqua, con Ugo Tognazzi, Romy Schneider, Marina Berti (Italia-Francia - Colori) — Dal proprio romanzo, lo scrittore Bevilacqua ha derivato e diretto la vicenda d'una donna libera che fronteggia il reazionarismo. Vietato ai minori di anni 14. ★ Drammatico
Critica ●●● Pubblico ○○○○○ Orario: 14,10 16,10 18,15 20,15 22,30 Ingr. 1000

DORIA (v. Gramsci 9, t. 542.422)
Il confidente di Bernardo Bertolucci, con Jean-Louis Trintignant, Stefania Sandrelli, Dominique Sanda, G. Maschin, Milly, E. Tarascio (Italia-Francia - Colori) — Dal romanzo di Moravia, l'attività d'un vicolo indistinto negli anni dal fascismo e oltre. Vietato ai minori di anni 14. ★ Drammatico
Critica ●●● Pubblico ○○○○○ Orario: 14,10 16,10 18,20 20,20 22,30 Ingr. 1000

GIOIELLO (v. Cristoforo Colombo 31, t. 500.760)
Rosa garofano di Luciano Salce, con Maria Grazia Buccella, Carlo Giuffrè, Franca Valeri, L. Salce, Mariangela Melato (Italia - Colori) — Una compagnola bella finisce sotto le luci del varietà e diventa stella. Vietato ai minori di anni 14. ★ Commedia satirica
Critica ●●● Pubblico ○○○○ Orario: 14,30 16,30 18,30 20,30 22,30 Ingr. 1000

IDEAL (c. Racconis 4, t. 541.925)
Cose di Cosa Nostra di Steno, con Carlo Giuffrè, Pamela Tiffin, S. Randone, De Sica, I.-C. Brialy (Italia-Francia - Colori) — Per salvarsi da un ricatto spudino siciliano dovrebbe uccidere un « boss » della malavita. ★ Satirico
Critica ●●● Pubblico ○○○○ Orario: 14,30 16,30 18,30 20,30 22,30 Ingr. 1000

LUX (Galleria San Federico, t. 541.283)
Dingua, quello sparo d'attentato di Burt Kennedy, con Frank Sinatra, George Kennedy, Anne Jackson, Mitchell Ceyer (Usa - Colori) — Fra pellirosse e tuttelegge, due amanti tauroncelli cercano a vicenda di turlupinarsi. ★ Western comico
Critica ●● Pubblico ○○○○ Orario: 14,30 16,25 18,25 20,25 22,30 Ingr. 1000

METROPOL (v. Principe Tommaso 6, t. 652.470)
Il mandrillo di Marlon Geedy, con Harald Leipnitz, Brigitte Skay, Sybille Skay, Renate Roland (Germania - Colori) — Le molte imprese gli evitano il trabocchetto nuziale, ma poi ci casca ugualmente. Vietato minori anni 18. ★ Sexy
Critica ● Pubblico ○○○○ Orario: 14,30 16,30 18,30 20,30 22,25 Ingr. 1000

NAZIONALE (v. Pomba 7, t. 518.858)
Una prostituta al servizio del pubblico ed in regola con le tasse dello Stato di Italo Zingarelli, con Giovanna Ralli, Gianmaria Volontè, Jean Marc Bory (Italia-Francia - Colori) — « Storiaccia dell'amore in una storia realistica umanamente prospettata. Vietato minori anni 18. ★ Commedia drammatica
Critica ●●● Pubblico ○○○○ Orario: 14,05 16,05 18,10 20,20 22,30 Ingr. 1000

REPOSI (v. XX Settembre 15, t. 531.400)
L'uomo dalle due ombre di Terence Young, con Charles Bronson, Liv Ullman, James Mason, Jill Ireland, Michel Constantin (Italia-Francia - Colori) — Le ombre della paura e della violenza in un dramma ambientato sulla Costa Azzurra, dal romanzo «Ride the Nightmare» ★ Giallo
Critica ● Pubblico ○○○○○ Orario: 14,30 16,30 18,30 20,30 22,30 Ingr. 1000

ROMANO (Galleria Subalpina, t. 510.145)
Vita privata di Sherlock Holmes di Billy Wilder, con Robert Stephens, Christopher Lee, Genevieve Page, Colin Blakely (Usa-GB - Cinemascope a colori) — Apocrifa avventura di S. H. inventata sul filo del mistero e dell'humid, da Billy Wilder e I. A. L. Diamond. ★ Poliziesco
Critica ●●● Pubblico ○○○○ Orario: 14,45 17,20 18,55 22,30 Ingr. 1000

VITTORIA (v. Roma 356, t. 511.780)
Frammenti di paura di Richard C. Sarafian, con David Hemmings, Gayle Hunnicutt, Adolfo Celi, Wilfrid Hyde-White, Flora Robson (G.B. - Colori) — New Scotland Yard in allarme per traffico e consumo di stupefacenti. Viet. 14. ★ Poliziesco
OGGI LA PRIMA Orario: 14,15 16,10 17,55 19,50 21,45 22,30 Ingr. 1000

proseguimenti

ARISTON (v. Lagrange 21, t. 546.947)
Venga a prendere il caffè da noi di Alberto Lattuada, con Ugo Tognazzi, Francesca Romana Coluzzi, Milena Vukotic, Angela Goodwin (Italia - Colori) — Dal romanzo di P. Chiara: « La spartizione », ipocrisie ed erotismi in provincia. Vietato minori anni 14. ★ Commedia drammatica
Critica ●●● Pubblico ○○○○○ Orario: 14,30 16,25 18,30 20,25 22,30 Ingr. 700

ARLECCHINO (c. Sommeiller 22, t. 587.190)
Brancaleone alle Crociate di Mario Monicelli, con Vittorio Gassman, A. Celi, Stefania Sandrelli, Beba Loncar, Sandro Dori, Gianrico Tedeschi, Luisa Rivelli, Lino Toffolo, Paolo Villaggio (Italia-Algeria - Colori) — L'« armata » scalcinata va in crociata. ★ Satirico
Critica ●● Pubblico ○○○○○ Orario: 14,30 17,10 19,40 22,20 Ingr. 900

AUGUSTUS (p. C.L.N. 248, t. 530.314)
Le coppie di V. De Sica, Mario Monicelli, Alberto Sordi, con Monica Vitti, Alberto Sordi, Enzo Jannacci, Rossana Di Lorenzo (Italia - Colori) — Tre diversi racconti coniugali: uno è ambientato a Torino con Monica Vitti immigrata e « lasirona » milanese. ★ Comico in 3 episodi
Critica ●●● Pubblico ○○○○○ Orario: 14,30 16,30 18,30 20,30 22,30 Ingr. 800

spettacoli di provincia

ALMESE
SADA: Simon Bolivar.
AVIGLIANA
CORSO: Quando le donne persero la coda.
GRANERO: Una strana tipa.
BARBONECCHIA
SARRINA: Operazione Crêpes Suzette.
BORGONE
IDEAL: Vedo nudo.
BUSSOLENO
HORA: La vendetta di Tarzan.
NARCISO: E senza sapone.
BEINASCO
ITALIA: Il ritorno di Godzilla.
BUTTIGLIERA ALTA
FERRIERE: Certo, certissimo anzi probabile.
CARAVINO
MODERNO: Gli avvoltoi hanno fame.
CARMAGNOLA
LUX: L'uomo venuto da Chicago.
MARGHERITA: Il presidente.
SPLENDOR: I magnifici sette.
ELMO: Fronte, Cielo e il pirata Barbanera.
CASTIGLIONE
FLORIDA: Hail Hero.
CHIERI
SPLENDOR: Brancaleone alle crociate.
CHIERESE: Stroppo.
AUDITORIUM: Operazione Crêpes Suzette.
CHIVASSO
POLITEAMA: I sanza nome.
CINECITTA': La prima volta.
CIRIE'
ITALIA: I due maghi del pallone.
RICHIARDI: Roy Colt e Winchester Jack.
CONDOVE
CONDOVE: Quel giorno Dio non c'era.
COAZZE
MIRAMONTI: Violenza al sole.
VITTORIA: Ma chi ti ha dato la patente?
GASSINO
ITALIA: Le castagne sono buone.
GIAVENO
ALFIERI: Spartacus.
IVREA
POLITEAMA: Waterloo.
SPLENDOR: La notte brava del soldato Jonathan.
SIRIO: La califfa.
GIACOSA: Il vitone viaggiatore.
ORBASSANO
MODERNO: Il prestigiatore.
PANCALIERI
IDEAL: Dracula il principe delle tenebre.
PINEROLO
ITALIA: La notte brava del soldato Jonathan.
NUOVO: La califfa.
HOLLYWOOD: Uomini e lupi spietati.
SOCIALE: I vendicatori dell'Ave Maria.
RIVAROLO
LUX: Patton generale d'acciaio.
ITES: Al soldo di tutte le bandiere.
S. AMBROGIO
AMBROSIANO: La rossa maschera del terrore.
SESTRIERE
FRAITEVE: I girasoli.
SETTIMO
GARIBALDI: Twinky.
SUSA
CENISIO: Operazione Crêpes Suzette.
CIVICO: Le coppie.
RIV-SKI: Tempo di violenza.

Piemonte

ALESSANDRIA

ALESSANDRINO: Cose di Cosa Nostra.
AMBRA: chiuso per danni.
CRISTALLO: I senza nome.
GALLERIA: Il conformista.
MODERNO: L'uomo dalle due ombre.
CORSO: La spina dorsale del diavolo.
ACQUI
ARISTON: Nini Tirabuscio.
BATTISTI: Marty Walsh, un uomo duro a morire.
GARIBALDI: L'ultimo avventuriero.
OVADA
LUX: L'incredibile attacco Kappa 7.
MODERNO: Nini Tirabuscio.
TORRIELLI: Waterloo.
CASALE MONFERRATO
POLITEAMA: I guerrieri.
NUOVO: La confessione.
MODERNO: Cose di Cosa Nostra.
VITTORIA: Marty Walsh un uomo duro a morire.
NOVI LIGURE
CRISTALLO: L'armata degli eroi.
IRIS: I senza nome.
ITALIA: Il gatto e la gattina.
ITALSIDER: « Recita » di Silly.
SERRAVALLE SCRIVIA
LARA: Bolidi sull'asfalto.

AOSTA

CORSO: Gattiago.
GIACOSA: Un uomo solo.
ITALIA: La prima noi..? del dott. Daniell industriale.
LUX: Il gigante picciapello.
SPLENDOR: Cose di Cosa Nostra.
ST-VINCENT
NUOVO: Cinque figli di cane.
VERRES
IDEAL: Un colpo all'italiana

ASTI

SALONE ALFIERI: La battaglia del deserto.
VITTORIA: Il mostro del mese delle cure.
POLITEAMA NAZIONALE: La prima notte del dottor Daniell...
TEATRO ALFIERI: Grande caldo per il rocket della droga.
LUX: Lesbo.
SPLENDOR: I tamburini.
CANELLI
BAGNO D'ORO: La prima volta.
BALBO: Cunini contro.
NIZZA MONFERRATO
VERDI: Una spiaga per Brando.
AURORA: Dramma della gelosia.

CUNEO

TEATRO TOSELLI: Spettacolo teatrale con Attila Cheiti.
FIAMMA: La moglie del prete.
CORSO: Le foto proibite di un signore per bene.
ITALIA: Sledge.
LANTERI: La ronda di mezzanotte.
ALBA
EDEN: Una prostituta al servizio del pubblico.
CORSO: Nini Tirabuscio.
MONDOVI'
FERRINI: I viaggi di Gulliver.
CORSO: Cuori, angelo, cuori.
ITALIA: Quel maledetto ispettore Novak.
FOSSANO
POLITEAMA: Alitos Grings.
ASTRA: Le coppie.
IRIDE: Mio zio Benjamino.
SALUZZO
ITALIA: Uomini e cubre.
CIVICO: I senza nome.
SPLENDOR: Le coppie.
SAVIGLIANO
NAZIONALE: Amore formula 2.
IRIDE: Buonalino.
AURORA: Implacabile più alto.
BRA
IMPERO: La prima volta.
VITTORIA: Mezzanni Ruyple.
POLITEAMA: Vamos a matar compañeros.

NOVARA

ASTRA: Quando il sole scotta.
CUCCIA: Il gatto e la gattina.
ELDORADO: Il re delle isole.
ESCELSIOR: Cuori, Angelo, cuori.
FARAGGIANA: Commedia musicale « Angeli in bandiera » con Bramieri e Milva.
VITTORIA: Io non spezzo, rompo.
ARONA
MODERNO: Non c'è più tempo d'eroi.
LUX: Brancaleone alle crociate.
ROMA: Obiettivo 500 milioni di dollari.
VERBANIA
APOLLO: West and soda.
ARISTON: Giochi pericolosi.
IMPERO: Le figlie di Mezzapracem.
SOCIALE: La prima notte del dott. Daniell industriale.
SOCIALE (Pallanza): Il gioco sulla pelle.
OMEGNA
SPLENDOR: Il divorzio.
SOCIALE: Toral Toral Toral
DOMODOSSOLA
CATENA: Le coppie.
FILODRAMMATICO: La carica dei centouno.

VERCELLI

CIVICO: I cospiratori.
ITALIA: La belva.
ASTRA: Il gatto e la gattina.
PRINCIPE: Un colpo all'italiana.
VIOTTI: Buon funerale amigos, paga Sartana.
VERDI: Cunini e cubre.
BIELLA
APOLLO: Grande caldo per il rocket della droga.
IMPERO: Vamos a matar compañeros.
MAZZINI: Le foto proibite di una signora per bene.
MARCONI: Fuori il diminuatore.
SOCIALE: Il gatto e la gattina.
ODEON: Vamos a matar compañeros.
BORGOSESIA
SOCIALE: I senza nome.
LUX: Butch Cassidy.
VALLEMOSSO
VALLEMOSSO: Soldato blu.

in Liguria

GENOVA

POLITEAMA MARGHERITA: « Rascatranno? » - Compagnia Balstracchi.
STABILE SALA E. DUSE: « Il sacrificio invero vita, amore », autocitazione e morte in scena del signor Molière nostro contemporaneo », di Michail Bulgakov. Regia di Luigi Squarzina.
STABILE « AL TEATRINO »: Spettacolo-cabaret « Di vago e di strano » Compagnia del Gatto Nero

il film del giorno

Donne, droga e Noschese

IO NON SPEZZO... ROMPO di Bruno Corbucci, con Alighiero Noschese, Enrico Montesano, Janet Agren, Farsa italiana a colori in cinemascope (Cinema Corso).

Un po' freddo come intenditore di gente nota l'on Borghorno conduttore d'un Rischiatutto casalingo). Alighiero Noschese ci dà dentro, invece, quale agente di polizia che alterna alla divisa prima le nere vesti d'una suora, poi gli indumenti pacchiani d'un finto gangster. Ciò per intrupponare il boss vero di una gheega italo-americana che opera a Roma nel settore della droga con l'immancabile collaborazione di fatue donnine.

Con Noschese a pari livello sul piano recitativo, anche se subordinato, nel raccontino, come grado, si fa valere agli occhi del pubblico Enrico Montesano: attore presumibilmente assiduo alle proiezioni del film con Jerry Lewis. Nel duello egli e guardia semplice agli ordini del superiore, brigadiere Vigone: insieme combinano più guai che cose sagge secondo una tradizione comica antichissima, in base alla quale l'uno dei due compari furbo è convinto solo lui di esserlo, mentre in realtà non è meno tonto del collega. Il giochetto delle parti, che ancor oggi fa l'indistruttibile fortuna telerisiva degli straordinari Stanlio e Ollio, qui si ripete con ben diversa sapacità interpretativa — il « tempismo » di Laurel-Hardi era perfetto — ma con esito abbastanza ameno. Per due sequenze, la rissa gangsteristica in teatro e il grottesco inseguimento automobilistico finale, le reminiscenze sono legate a vecchie comiche.

Scritto e frettolosamente sul soggetto di Castellano e Pipolo e nella regia, il filmetto non per questo è noioso, anzi risulta spesso facile, anche perché i due protagonisti sono circondati da validi caratteristi (Gora, G. Mitchell, G. Furia, L. Leone). Fra le donzelle, succintamente vestite, Janet Agren in particolare in platea gli sguardi più affettuosi.

a. val.

IN PRIMA

FRAMMENTI DI PAURA (in prima al Vittoria) — Poliziesco inglese di taglio drammatico vigoroso nel quale si assiste alla lotta senza quartiere condotta contro trafficanti e consumatori di stupefacenti dal funzionari specializzati di New Scotland Yard. David Hemmings, rivelato da « Blow-up » di Antonioni, e Gayle Hunnicutt, fatta conoscere specialmente da « Il terrazzo » egli occhi del gatto », sono i principali interpreti.

WYOMING, TERRA SELVAGGIA (in prima all'Astor) — La Walt Disney Productions presenta uno dei suoi tipici film avventurosi realizzati soprattutto per gli spettatori giovani. Stavolta l'azione e ambientata nel Wyoming del 1880, terra feconda anche se piena di insidie, e meta di pionieri. Uno di questi è il protagonista, Jim Tanner, che con la moglie e due figli parte da Pittsburg per una località chiamata Jackson Hole, dove, a prezzo di enormi lotte e difficoltà, si ricostruisce una nuova vita. Né gli indiani, né i banditi, né il fuoco e la siccità piegano la tempra d'acciaio dei Tanners. Interpreti: Steve Forrest, Vera Miles, Jack Elam. A colori.

Rai — Domani alle ore 20,45 nell'Auditorium A di via Verdi 31, verrà registrato un « Jazz Concerto » del quartetto di « Art Farmer ». I biglietti di invito potranno essere ritirati alle porticine di via Verdi 16 e 31, dalle ore 13.

FRIGOFOR di Fornaca Piero
Impianti frigoriferi industriali e commerciali in tutte le sue applicazioni
Forniture ed installazione
Vetrine e banchi refrigerati brevettati ad alto rendimento
Installazioni impianti frigoriferi su autocarri
TORINO
STRADA S. MAURO 110
TELEF. 245.077
Agente per il Piemonte della Termomeccanica Italiana - La Spezia

Volete prendere la patente?
Rivolgetevi con fiducia alla SCUOLA GUIDA

BOTTICELLI
Via Botticelli 186 ang. Piazza Sofia 15 - Tel. 267.689
Serietà - Cortesia - Puntualità - Precisione
Patenti moto - auto - autocarri - autobus

MARMETTO e ACCOSSATO
TUTTO PER L'HOBBI DEL GIARDINO
SEMENTI - MANGIMI
PRODOTTI CHIMICI PER L'AGRICOLTURA
Strada Settimo 84 - Telefono 240.044 - TORINO

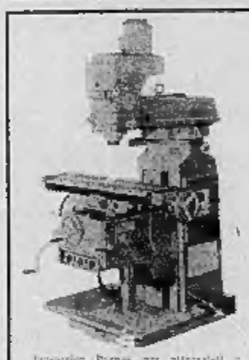
Trivellatrice Turpas per attrezzisti e stampisti di altissima precisione, con testa a variazione di velocità automat.
ARPO
di Armando Poggio
Macchine Utensili
Strada di Settimo, 4 - TORINO - Telefono 241.972
Un'azienda giovane, conosciuta ed apprezzata per la sua serietà
● Prezzi di assoluta concorrenza
CONSEGNE SOLLECITE E ASSISTENZA DIRETTA
DISPONE INOLTRE DI UNA VASTA GAMMA DI MACCHINE PER LA LAVORAZIONE DEI METALLI E DELLA LAMIERA
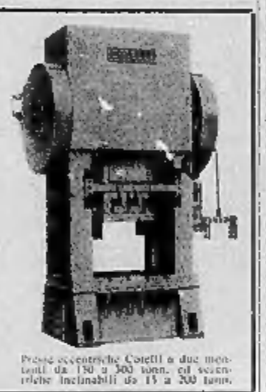
Presse eccentriche Corelli a due montanti da 150 a 300 tonn. ed eccentriche inclinabili da 15 a 200 tonn.

fabbrica lampadari
circolina
al neon da cucina

eurolamp
10155 TORINO
Strada Settimo 96 Tel. 24.10.94
economia
praticità
eleganza

Il cantante John Former con la pettinatura « Ciok » che verrà presentata a Parigi da Gino al concorso Section d'ort maschile
Faletra
GINO
Le figaro
Torino - Strada Settimo 13 - t. 243.182
HAUTE COIFFURE
ESTETICA - MANICURE
Diploma Internazionale
di Acconciatura
PARRUCCHE E FRONTINI PER UOMO
SPECIALITA' BAMBINI
PROSSIMA APERTURA SAUNA FINLANDESE E MASSAGGI

da Cavallino con fiducia
Campagna speciale prezzi vecchi senza aumento
Esposizione lampadari - casalinghi
Radio-Tv-Elettrodomestici **PHILIPS**
PHILIPS e' futuro
VIA D. CHIESA 56 - STRADA S. MAURO 69 - TELEF. 240.032, 243.178

QUARTIERE DEPRESSO

Regio Parco grattacieli e squallore

Case operaie vecchie e mal tenute (via Leoncavallo), catapecchie umide (via Rossetti), grandi palazzi popolari prefabbricati (corso Taranto) con i pavimenti in plastica - Molti non hanno i soldi per pagare l'affitto - Manca un servizio di assistenza sociale - Collegamenti tranviari scarsi e scomodi

In piazza Sofia uno spettacolo desolante: i bambini giocano nel fango tra i rifiuti e le carovane dei nomadi

Nel centro di Regio Parco tutto è rimasto come era 50-60 anni fa, forse di più. Non è cambiato nulla. Le catapecchie invase dai topi attorno al palazzo della Manifattura Tabacchi; le vecchie monofamiliari ricavate dalle vecchie cascine, dove dalla strada si sale ancora al ballatoio in legno del primo piano per una scala esterna; qualche orto e qualche prato incolto.

Le case più recenti sono forse quelle popolari costruite negli anni della guerra per i senzatetto a causa dei bombardamenti. Sorgono in via Leoncavallo, sono state fatte con poca cura e materiale di scarto. Molti abitanti sono nati lì e non si sono più mossi, solo qualcuno dopo mille sacrifici ha trovato una sistemazione migliore.

I bambini

« *Qui* — dice Armando Giaccaglia del comitato dei quartieri 24 e 26 delle Case popolari — *c'è bisogno di tutto. Sono a Torino da 45 anni e a Regio Parco non ho avuto cambiare quasi niente. Le case erano già vecchie e cadenti quando sono arrivato io* ». Nella zona ci sono circa 3000 bambini dai 3 ai 5 anni e quattro scuole materne (una privata) per un totale di circa 400 posti. « *Ma il guaio* — continua Giaccaglia — *è che l'orario è impossibile. Gli asili si aprono alle 8,30 e si chiudono alle 17, mentre i genitori, in genere operai, vanno a lavorare anche prima delle 7. Come fanno a portarli? Conosco madri che sono state licenziate perché sempre in ritardo in fabbrica o in ufficio e altre che devono pagare una persona che tenga i bambini nell'ora e mezzo che passa da quando loro escono di casa a quando si apre la scuola materna*».

Non c'è un campo-giochi. « *Avevamo chiesto un pezzo di terreno* — sostiene Carlo Nicola, dello stesso comitato di quartiere — *tra via Cimarosa e via Moncrivello. L'abbiamo persino occupato. Prima ci hanno dato ragione, poi ce l'hanno tolto per il ricovero Eca degli anziani di via Moncrivello. Hanno costruito due o tre campi da bocce. Ma noi continuiamo a chiederlo. In cambio ci hanno promesso altri terreni nella zona E 8 (via Cimarosa, via Aosta, via Bologna). E' passato un anno e mezzo e non c'è ancora nulla* ».

Il problema dei giovani. « *Devono giocare nei cortili* — continua Carlo Nicola — *Arriva il custode e gli porta via i palloni; rompono i vetri e bisticciano fra loro i genitori. I ragazzi sui 9-10 anni vanno già al bar e incominciano a giocare i soldi. Non c'è una sala di lettura, un centro-sociale, qualcosa insomma che tolga i ragazzini dai locali pubblici dove si trafficano* ».

Le necessità di questa zona sono moltissime. L'illuminazione è così scarsa che pochi hanno il coraggio di uscire la sera. « *E non soltanto le donne* — commenta Carlo Nicola — *ma anche noi uomini* ». Non ci sono vigili urbani e fiorisce quindi la piccola delinquenza dei furtarelli, degli scippi, delle rapine ai passanti. Nelle case popolari di via Leoncavallo c'è un solo custode per 347 inquilini. L'ambulatorio di via Montanaro, costruito nel '51 per 30 mila persone, ora ne serve circa 110 mila (arrivano anche da S. Mauro). Proteste per il capolinea dell'« 8 » sbarrato in via Monza: tutti quelli che lavorano a Mirafiori devono prendere due tram per andare in fabbrica, mentre basterebbe far arrivare l'« 8 » sbarrato sino in piazza Cesare Abba (sul percorso dell'« 8 » normale).

Altre lamentele: l'odore che viene dal deposito di metano di piazza Sofia; i topi nelle case di via Rossetti; l'inadeguatezza della raccolta rifiuti. E poi, soprattutto, la situazione delle case di via Leoncavallo. « *Sono abbandonate, cadenti, senza manutenzione* — dice Carlo Nicola. — *Ma nessuno fa niente* ». « *Quando hanno messo i termosifoni* — prosegue Franco Laltaruolo — *per fare buchi di pochi centimetri hanno quasi buttato giù i muri. Invece di usare i trapani hanno adoperato le mazze. Crollava tutto. Siamo tutti contenti di come hanno fatto gli impianti* ».

Oltre corso Sempione c'è il quartiere che ha per asse corso Taranto. In gran parte è formato dalle case comunali e dell'Iacp, costruite cinque o sei anni fa. Grandi grattacieli in mezzo allo squallore. Tra gli inquilini degli edifici di via Pergolesi e il Comune è in corso una lunga vertenza: molti da 11 mesi non pagano l'affitto o se lo sono « autodecurtato » portandolo dalle 13-16 mila lire stabilite (secondo il numero dei vani) a 8-10 mila. Sono state inviate ingiunzioni, minacciati pignoramenti. Poi tutto è stato sospeso in attesa della delibera che dovrebbe far passare le case comunali sotto l'Iacp.

Siamo poveri

« *Siamo povera gente* — dice Spiridione Patruno, del comitato di base. — *Non possiamo pagare di più. Molti di noi, non ci vergogniamo a dirlo, non riescono ad arrivare alla fine del mese con i soldi dello stipendio* ». Le case di via Pergolesi e di corso Taranto sono state al centro di manifestazioni pubbliche, cortei, assemblee, occupazioni.

Nel tratto tra corso Taranto e via Perosa ci sono due cascine. Il terreno è di proprietà dell'Ospedale S. Giovanni. Il Comune prevedeva di costruire altre quattro case. Ma gli abitanti dei quartieri si sono opposti. Dopo discussioni, il piano regolatore è stato modificato. Sull'area dovrebbe sorgere un mercato coperto, un centro sociale, un ambulatorio. E il resto a campo-giochi e impianti sportivi. « *Ma bisogna fare in fretta* — dice Patruno — *perché d'estate dalle due cascine arrivano cattivi odori, mosche e zanzare* ».

Nelle scuole, almeno per ora, non ci sono i doppi turni. Ma se non verranno aperti al più presto nuovi asili, la situazione peggiorerà presto. Gli inquilini delle case comunali protestano anche perché sono state chiuse le canne dell'immondizia (per un errore di costruzione) e così la gente è costretta ad ammucchiare i bidoni nel cortile. « *Quelli della raccolta rifiuti* — continua Patruno — *non sempre portano via tutto. Abbiamo chiesto all'Ufficio d'Igiene un sopralluogo* ». Chi deve andare al lavoro non ha un mezzo comodo: si chiede che la linea del «5» sbarrato passi per Porta Nuova dove molti potrebbero prendere almeno una coincidenza.

Un intoppo per la viabilità: la strettoia di corso R. Parco

Ma il problema più grave resta quello dell'affitto delle case e dell'assistenza sociale. « *E' vero che su 360 famiglie, venti o trenta sono benestanti, magari proprietarie di altri alloggi. Ma il Comune non deve pensare che tutti siano così. La maggior parte di noi è povera. Abbiamo bisogno di aiuto, non di pignoramenti. Senza contare che hanno fatto i palazzi in economia, con la plastica al posto delle piastrelle. Nei muri si forma la muffa* ».

Su alcuni errori di costruzione, negli edifici (soprattutto la plastica) è d'accordo anche Michele Simone, presidente del comitato « tecnico e provvisorio » di corso Taranto, nato da una scissione dal comitato di base. Ma per il resto Simone è meno polemico. « *Dobbiamo dare atto* — sostiene — *che qualcosa si cerca di fare. L'asilo di via Mercadante è quasi pronto. Un altro in via Ancina è stato appaltato da qualche giorno. Il mercato coperto al posto delle due cascine verrà fatto. Abbiamo chiesto un giardino in via Mascagni e in questi giorni stanno facendo le buche per sistemare gli alberi* ».

Nel quartiere 16° è compresa l'ultima parte della Barriera Milano, oltre corso Sempione. Ne abbiamo già parlato in un'altra inchiesta. Ricordiamo solo i problemi più importanti: l'inquinamento (per le fabbriche e la discarica comunale lungo la Stura); la mancanza di verde; l'isolamento tranviario come tutti gli altri quartieri della periferia; la mancanza di asili. E' stata chiesta anche la revoca della licenza precaria per una chiesa in via Boccherini. Gli abitanti vogliono al suo posto una scuola materna (come prevede il piano regolatore). Degli ultimi incontri sembra che la vertenza possa risolversi positivamente.

Pier Michele Girola

Iniziative dell'Istituto case popolari

Un questionario agli inquilini

L'avv. Dezani: « Se gli abitanti di via Leoncavallo rinunciano al riscatto, potremo avere i fondi per opere di ammodernamento »

Sul problema delle case popolari di via Leoncavallo e corso Taranto e sulle richieste degli inquilini, l'avv. Mario Dezani, presidente dell'Istituto Case popolari fornisce questi dati « queste spiegazioni.

I quartieri di via Leoncavallo comprendono 347 alloggi per un totale di 1367 vani. Sono stati costruiti dal '41 al '43, in tempo di guerra. Sono tutti cedibili ai rispettivi inquilini. « Per questo motivo — commenta l'avv. Dezani — l'Istituto non ha la possibilità di chiedere mutui per opere di manutenzione straordinaria. Ciononostante, su invito del comitato di quartiere, abbiamo provveduto a dotare gli alloggi di impianti a gas e di riscaldamento, alla revisione dei tetti e delle grondaie, alla costruzione dei marciapiedi rialzati, alla rechiusura degli ingressi crollati per una spesa totale di 185 milioni (l'impianto di riscaldamento viene ammortizzato con un contributo degli inquilini che varia dalle 400 alle 1900 lire mensili) ».

« Recentemente — continua Dezani — abbiamo indirizzato un questionario agli inquilini per conoscere le intenzioni circa una loro eventuale rinuncia ad esercitare il diritto di riscatto. In questo caso potremmo richiedere prestiti, con garanzia sugli stabili, per sfruttare radicalmente le opere necessarie all'ammodernamento dei due quartieri ».

In corso Taranto gli alloggi dell'Istituto case popolari sono 632 con 3561 vani tutti realizzati con un sistema di prefabbricazione pesante. « Subito dopo la costruzione degli alloggi — afferma l'avv. Dezani — l'Istituto ha rinunciato alla costruzione di un altro edificio per consentire che l'area destinata fosse attrezzata a verde pubblico e alcuni locali sono stati concessi agli abitanti per le attività culturali e sociali ».

Bottega del Colore
Torino - Via Damiano Chiesa, 2 - Telefono 241.892
Colori - Vernici - Carta da Parati
Cornici

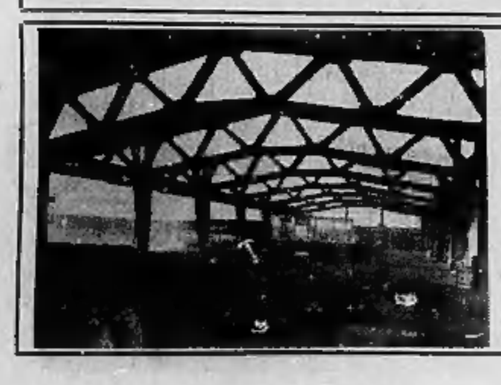
Salvi & Caronna Trasporti
di Rag. M. Muzio & C.
Torino Corso Taranto 101 - tel. 266.844 - 266.845 - 266.846
266.847 - 266.848
IL CORRIERE DI VOSTRA FIDUCIA
Servizi diretti da e per qualsiasi località
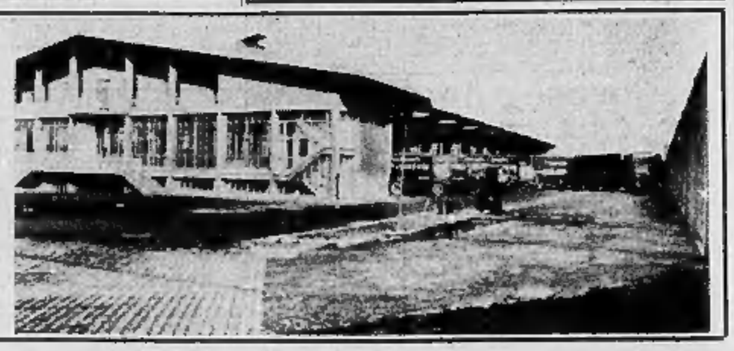

Attorno a piazza Sofia, ai margini di Torino

"Gruppi di case, spesso lontane qui manca una vera comunità„

Un parrucchiere alla moda: «Sono riuscito a "sfondare" nonostante il quartiere» - Proteste per la «fabbrica del metano» dove convergono le fogne di tutta la città e gli scarichi sono lavorati all'aperto - I tecnici però ne sono orgogliosi: «E' un impianto unico in Italia» - Sul verde in riva al Po abusivi coltivano insalata

Grazia Panzarella, 20 anni, nella sua «cameretta» in via Rosselli: l'acqua scorre sui muri

Uno slargo informe più che una piazza, tagliato da una strada intasata da lente e rumorose colonne di camion. Ai lati, un mare di fango, cumuli di neve annerita dietro ai quali scopri un incredibile leone in gabbia, due cavalli e un pappagallo sul trespolo. I nomadi qui sono di casa: lo conferma chi abita le case popolari che circondano questa spianata, piazza Sofia per le piante topografiche. Piazza Sofia, dice la gente del quartiere, rifacendosi alla pronuncia del nome dell'attrice più che alla lontana capitale bulgara. Nello squallore dello slargo è difficile indovinare che qua vicino il Regio Parco, splendido luogo di delizie dei Sabaudi, pare abbia ispirato all'architetto Torquato Tasso. Il poeta, dicono, pensò a questa estrema appendice di Torino (dove aveva trovato generosa ospitalità), quando cercò ispirazione per descrivere i giardini d'Armida della Gerusalemme Liberata.

Cose vecchissime, di un passato da leggenda. «Vengo da Caltanissetta ma considero ormai Torino la mia città — *dice Gino Faletra, parrucchiere* a 18 passi *con salone in strada di Settimo 13, poco dopo lo sbocco di piazza Sofia* —. Sento disagio al pensiero che molti automobilisti provenienti da Milano o da Casale hanno qui il primo incontro con la città. Che cosa penseranno di fronte a questa desolazione?». *Gino Faletra*, Gino le figaro, *come dicono l'insegna luminosa davanti al negozio, le decalcomanie da attaccare all'auto, persino le etichette sulle bottiglie della «sua» lozione è uno straordinario esempio di self-made-man. Un uomo che, come lui stesso dice,* «è riuscito a farsi largo nonostante il quartiere dove lavora». *E' arrivato a Torino 10 anni fa, deciso a sfondare come parrucchiere elegante.* «Sono venuto qui, in strada di Settimo, a quei tempi ancor più desolata di oggi — *racconta* — perché nessuna altra zona della città mi permetteva di aprire un negozio con le 20.000 lire che avevo in tasca. Di progressi, da allora, la zona ne ha fatti ben pochi: non c'è ancora nessun centro di attrazione, nessun indizio di quella vita che caratterizza altri quartieri di Torino». *I clienti sulle 5 poltrone e i numerosi in attesa vengono da quartieri anche lontani, appositamente per essere serviti dal celebre* figaro. «Ho il problema dei lavoranti — *lamenta Gino* —. C'è un solo pullman che arriva sin qui, la zona è scomodissima da raggiungere, molti mi lasciano dopo pochi mesi proprio per la difficoltà dei trasporti. A quelli che restano do una specie di indennità di "sede disagiata"».

Faletra è divenuto una specie di addetto alle pubbliche relazioni del quartiere, del quale enumera i molti problemi: il caro-prezzi di alcuni negozi di generi di prima necessità che approfitterebbero della scarsa concorrenza e della difficoltà per i clienti di raggiungere i mercati; l'incuria in cui sono lasciate le strade e le molte aree libere; il puzzo che prende alla gola e che proviene dalla «fabbrica del metano».

Una lamentela comune a tutti gli intervistati nella zona, questa dei miasmi della misteriosa «fabbrica». Individuatala dopo qualche ricerca, abbiamo scoperto trattarsi di un impianto comunale, dello stabilimento «Metano-Satti» tra la strada di Settimo e il Po. Qui convergono le fogne di tutta la città, con la sola esclusione del quartiere di Miraflori e della collina.

«Gli scarichi di più di un milione di abitanti — *spiega Oscar Barbieri, 27 anni, responsabile dello "stabilimento"* — sono lavorati qui per ricavarne concime, metano e anidride carbonica. Un impianto unico in Italia». *E il puzzo che ammorba il quartiere? Molto semplice:* «La parte spessa, quella destinata a diventare concime viene essiccata in maniera qua accanto». *All'aperto? Sì, all'aperto.* «Impianti provvisori, contiamo presto di essiccare il concime in un luogo chiuso». *Una situazione provvisoria, questa, che dura da 26 anni. Gli abitanti della zona protestano, hanno già firmato decine di petizioni perché cessino i miasmi.* «L'odore c'è, inutile negarlo — *ammette Barbieri* —. Però, a ben guardare, è un puzzo sgradevole, ma meno dannoso di altri...».

Gabriella Di Stefani

Lasciamo la Metano-Satti e i numerosi cani che abbaiano minacciosi tutto attorno ai contestati impianti. Dietro alla Manifattura dei tabacchi, in via Signorini, sorgono le strutture del circolo «Graziano». Qualche campo di bocce, un terreno per il calcio, una costruzione di legno con un bar. Fondatore del «Graziano» è Piero Ricci, un vinaio toscano di 72 anni. Anche Ricci ha da lamentarsi del quartiere: l'illuminazione che non c'è, l'asfalto che manca su troppe strade, i giganteschi ventilatori della Manifattura che spargono per centinaia di metri, attorno una pioggia di polvere di tabacco.

Dietro al circolo, sino al fiume, tutta una distesa di orti e giardinetti costellati di baracche per gli attrezzi. «Abusivi — *spiega il signor Ricci* —. Gente che si è messa a coltivare insalata su terreni destinati a verde pubblico secondo vecchissimi progetti».

«Sì, a differenza di altri quartieri di Torino, qui i ragazzi che vogliono giocare al pallone lo spazio lo trovano — *dice Francesco Barbero, artigiano sino a 30 anni, ora prete-operaio e vice parroco di San Gaetano* —. Basta però che i giovani si adattino a cacciarsi nel fango che per molti mesi copre buona parte della zona».

«Quello che manca qui — *dice un parrucchiano di don Barbero, Francesco Macario, 20 anni, ...ro elementare* — è il senso di fare parte di una vera comunità. Questo è più che mai un dormitorio: grappoli di case, spesso distanziati tra loro, senza servizi, con trasporti scarsi e lenti. Per noi giovani, il deserto, eccettuato il solito cinematografo di periferia».

In via Rossetti, a fianco di quello che nella zona chiamano ironicamente «il monumento» (una vecchia porta che sbarra una strada iniziata e mai finita, pare che i tecnici si siano accorti a metà dei lavori di avere sbagliato il progetto) alcune catapecchie in rovina ospitano 12 famiglie. «Qui dentro mi sono buscato una bronchite cronica — *dice Angelo Penzarella, 58 anni, invalido* —. L'acqua corre sui muri, ogni tanto si stacca un pezzo di soffitto e ci tocca ancora pagare 10.000 lire al mese di affitto».

Sulla strada di San Mauro, al 74, Elio Manzocco, proprietario di un magazzino di confezioni lamenta di avere sperimentato a suo danno l'abbandono della zona: «Ho subito 5 furti in 18 mesi — *dice* —. Qui, di macchine della polizia e dei vigili ne vediamo sfrecciare qualcuna, ogni tanto, a cento all'ora. Sembra che anche loro abbiano fretta di allontanarsi al più presto».

Elio Manzocco

Vittorio Messori

In questa casa misera e pericolante vivono 12 famiglie

Un parco tra la Stura e il Po

Tra i programmi del Comune per il quartiere - La tangenziale Est

L'assessore ai Lavori pubblici, dott. Carlo Migliano, elenca i programmi delle opere previste a breve scadenza nel quartiere 18°. Per alcune i lavori sono già in corso.

Impianti sportivi — *Al parco Sempione il Coni costruisce una piscina coperta a fianco di quella scoperta già funzionante. Sulla stessa area sono in progetto: piscina per bimbi, palestra polivalente, tre campi da bocce, fabbricato per i servizi generali. Spesa 395 milioni di lire.*

Aree verdi — *Sono in programma sistemazioni a giardino in via Pergolesi (scuola materna), via Mamiani (elementare), via Orvieto (media), in piazza Rebaudengo e Derna, lungo la sponda destra della Stura nei pressi del pinetale Cornelio Tacito, un parco sulla riva sinistra della Stura tra il ponte Amedeo VIII e la confluenza con il Po.*

Strade — *E' in corso l'allargamento e la modifica della strada di Settimo. Sono in programma: apertura e completamento delle carreggiate anulari di piazza Derna, via Pergolesi, via Corelli; il completamento della tangenziale est fra il ponte-diga e il quadrifoglio autostradale; l'allargamento di strada dei Stagni, via Canonica, strada del Pascolo, strada del Cascinotto.*

Cavalcavia e ponti — *Sono in corso o appena eseguiti: cavalcavia in via Cigna sulla linea ferroviaria Torino Dora-Scalo Vanchiglia; allargamento del cavalcavia di strada delle Campagne sulla Torino-Milano; sottopassaggio in via Toscanini per l'accesso al corso Sempione.*

da MARIO "il calzolaio„

Liquidazioni fine serie

Convenienza per ogni tipo di calzature

Strada San Mauro, 210 - Telefono 240.670

A SETTIMO
VILLAGGIO OLIMPIA
VASTISSIMO ASSORTIMENTO
DI ARTICOLI DI COSMESI
E PROFUMERIA

da Servetti

LE PIU' GRANDI
PROFUMERIE D'ITALIA

Le scuole senza i doppi turni

Quasi ovunque - Gli altri dati dei servizi

Il quartiere 18° (Barca, Bertolla, Regio Parco, Barriera di Milano da corso Sempione all'autostrada) sarà probabilmente suddiviso. In questo senso si è già espresso l'assessore al Decentramento, dott. Silvano Alessio. «Ci sono infatti due zone — dice — molto separate fra loro che hanno caratteristiche distinte. Una è a destra, l'altra a sinistra della Stura».

Omogenea invece la conformazione sociale (soprattutto operai e piccoli commercianti). «Non ritengo — sostiene Alessio — che questo sia un requisito positivo perché viene a rafforzarsi una situazione di segregazione sociale che noi vogliamo superare. Questa uniformità direi che ne accentua le tensioni. Un esempio: nello stesso quartiere operano ben 3 comitati spontanei i quali non raramente assumono atteggiamenti divergenti. Le istanze comuni riguardano la scuola, la viabilità, la vigilanza, l'igiene, l'inquinamento atmosferico».

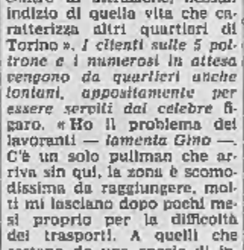

Piero Ricci

Questi i dati statistici dei servizi:

Popolazione	42.683
Mercati coperti	0
Mercati rionali	1
Ospedali	1
Ambulatori	1
Condotte	3
Farmacie	6
Pronto soccorso	1
Elementari pubbliche	16
Medie inferiori pubbliche	7
Medie inferiori private	0
Medie superiori pubbl.	0
Medie superiori priv.	1
Asili-nido	1
Scuole materne	10
Biblioteche	1
Associazioni culturali	2
Impianti sportivi	3
Palestre scolastiche	12
Aree verdi	mq 31.700
Locali spettacolo	4
Servizi postali	2
Servizi bancari	6
Vigili urbani	2
Carabinieri	1
Pubblica	1
Posteggi taxi	3
Medie industrie	12
Grandi industrie	0

giuliana...
la vostra fioraia
torino - strada settimo, 65 - tel. 24.01.76

La confezioni
Loredana
vi offre le ultime novità primavera-estate delle migliori marche
Gritti - Tes. Zegna - Marzotto uomo - Happening
Vestebene donna
Strada S. Mauro, 74 Telefono 240.569

F.I.R.M.A. s.a.s.
di Ing. F. Pons & C.
Lungo Stura Lazio, 129
Telefono 242.405/06
ALLUMINIO E SUE LEGHE
LAMIERE - NASTRI - TONDI - PIATTI - TUBI
LAMIERE MANDORLATE - PROFILI PER SERRAMENTI
E ACCESSORI PER PROFILI PER SERRAMENTI
INGROSSO E MINUTO • ASSISTENZA TECNICA

t g m
TECNO MECCANICA
GRIBAUDO - S.p.A.
Via Enna n. 8/C - TORINO
Telefono 266.144 - 265.744
Riduttori - Motoriduttori - Variatori di velocità
Piv-Emsa - Pulegge e cinghie di ogni tipo
Dentate e per variatori - Giunti-innesti
Apparecchi di sollevamento - Costruzioni
in acciaio inox - Lavorazioni conto terzi

ITALGRASSELLO
S.A.S.
Produzione e vendita:
GRASSELLO DI CALCE
GRASSELLO IN SACCHI E SFUSO
Ufficio e stabilimento Strada di Bertolla 52/11 - Telefono 241.970

acqua
LAVANDERIA
Via Cravero, 54
Soddisfa ogni esigenza di lavaggio
e stiratura a secco e ad acqua
Via Napione, 34 - Tel. 877.768
Via Vandalino, 114 - Tel. 725.508

FONODISCO
di Pilotti - Ranzani
Torino - Corso Taranto, 183
Telefono 200.422 - 267.196

a.l.m.e.g.r.a.
di G. BODINO e C.
azienda lavorazione marmi
e graniti rivestimenti affini
Arte sacra e funeraria
Arredamenti e Edilizia
Via Catania 44 - Telefono 851.407

sesia
S. A. S.
di CONSIOTTO, SFORZI & C. SUCC
FORNITURE COMPLETE PER:
IMPIANTI TERMICI - IDRAULICI
SANITARI
VIA A. BISTORI, 12 - 10154 TORINO - TELEF. 23.77.69 - 28.46.52

RADIATORI CHAPPEE
radiatori in ghisa o in lega leggera
radiatori e piastre in acciaio
CALDAIE CHAPPEE
in ghisa normali per riscaldamento centrale
automatiche per riscaldamento centrale
ed acqua sanitaria - pressurizzate
CALORI J. M.
acceleratori
KSB ROVITERM
pompe di circolazione
CAZZANIGA - ARCA
valvole per radiatori
raccorderia in rame
regolazione elettronica
accessori per gasolio
vasi espansione per impianti a circuito chiuso
RICHARD - GINORI
apparecchi sanitari
FALCK
raccordi A.F.L. in ghisa malleabile
neri o zincati
VASCHE DA BAGNO
RUBINETTERIA CROMATA
TUBI NERI E IN FERRO ZINCATO
TUBI IN RAME

notizie dello sport

LA SERIE A
(Inizio alle 15)

Inter - Bologna
Varese - Cagliari
Fiorentina - Catania
Sampdoria - Milan
Foggia - Napoli
L.R. Vicenza - Roma
Lazio - Torino
Juventus - Verona

CLASSIFICA: Milan p. 28; Inter e Napoli 24; Bologna 20; Juventus e Cagliari 19; Torino e Roma 17; Foggia 16; Verona 15; Sampdoria e Lanerossi 14; Fiorentina e Varese 13; Catania 10; Lazio 9

L'Inter e le altre inseguitrici bruciano le ultime speranze

MILAN IN GRAN FUGA SE PASSA A MARASSI?

Siamo alla vigilia della «settimana azzurra», che vedrà impegnate tre rappresentative nazionali: mercoledì a Bari la Under 23 contro Israele, giovedì a Torino la rappresentativa di Lega (che è poi una Nazionale B), che affronterà una squadra ungherese, e infine, sabato a Cagliari, la «A» contro la Spagna. Pertanto, il campionato vivrà domani sia per la classifica, sia in funzione delle tre partite azzurre.

Comunque, di azzurri e di rappresentative nazionali parleremo poi. Ora dobbiamo discutere del torneo, che vivrà domani una giornata molto importante. Tutto dipende dal Milan e dalla sua facilità di vincere sempre e comunque. La squadra di Rocco è tuttora imbattuta, ed è chiaro che se Rivera e soci sapranno continuare con questo ritmo la coppia inseguitrice dovrà prima o poi abbandonare ogni speranza di raggiungere i rossoneri. Il Milan domani andrà a Genova ad incontrare la Sampdoria.

Che la Sampdoria sia una compagine esperta non sussistono dubbi, basta dare uno sguardo all'età di molti suoi uomini. Domani, contro il Milan, la Sampdoria dovrà dimostrare di essere anche «squadra capace». Bernardini, in questi ultimi tempi, ha parlato molto. A volte a proposito e a volte a sproposito, ma per il momento la sua squadra non ha certo impressionato per ritmo e per bellezza di gioco. La Sampdoria, infatti, è in fondo alla classifica, nonostante il grande lavoro di Lodetti, nonostante la classe di Suarez e le stupende parate di Battara. Domani, contro il Milan, si vedrà quanto valga la Sampdoria di Fulvio Bernardini. I capiclassifica rischiano qualcosa a Marassi. Però hanno sempre un grande Rivera, un intramontabile Schnellinger e un Prati che fa gol sempre e ovunque.

Sa il Milan temere la trasferta di Marassi, il Napoli addirittura «ha paura» del viaggio a Foggia, un campo dove nessuno ha ancora vinto, neppure il Milan, neppure l'Inter. L'infortunio di Juliano aggrava i pericoli. Il Napoli potrebbe, infatti, trovarsi in difficoltà qualora i «vecchietti» (Altafini, Hamrin, Panzanato e Sormani) accusassero il ritmo infernale dei pugliesi di Maestrelli.

L'Inter aspetta il Bologna. Fabbri aveva preannunziato un Bologna «formidabile» contro i nerazzurri, ma gli infortuni di Perani e Janich, che si uniscono a quello gravissimo di Liguori, rendono precaria la formazione degli emiliani. Il pronostico, pertanto, è a favore dell'Inter, che recupererà tutti i suoi campioni.

In coda, fa spicco il match Lazio-Torino. Si dirà che i granata in trasferta non hanno mai vinto. Ma finirà pure questo strano comportamento dei torinesi. All'Olimpico, gli uomini di Cadè troveranno un avversario disperato. La Lazio punta tutte le sue possibilità di salvarsi sulla vittoria col Torino. Sarà una gara molto «calda».

La Juventus ospiterà il Verona. Incontro di ordinaria amministrazione? Andiamoci piano con le risposte troppo ottimistiche. Il Verona conta all'attacco un vero campione, e Clerici, in giornata felice, può far gol a chiunque. Sarà bene che i bianconeri non coltivino l'illusione di un Verona facile.

Giulio Accatino

Coppa del mondo in Canada

Russi scatenato ma Thoeni non teme

nostro servizio

MONTE ST. ANNE, sabato sera.

Gli svizzeri si sono scatenati sulle nevi del Canada, mentre gli uomini che avevano dominato nelle gare del circuito europeo sono momentaneamente spariti dalla scena. Nella prima manche dello slalom gigante di Monte St. Anne, valido per la Coppa del mondo, l'olvetico Bernard Russi ha infatti fatto segnare dai cronometri il miglior tempo assoluto, mentre Gustavo Thoeni (settimo) si è messo al sicuro, con una discesa tranquilla, da possibili brutte sorprese dei suoi concorrenti diretti. Fra questi Jean-Noël Augert è stato squalificato, e l'azzurro si è fatto precedere dal solo Duvillard che ha ottenuto il quarto miglior posto.

Alle spalle di Russi, che ha ottenuto il tempo di 2'11"32, è finito l'austriaco Werner Bleiner, a soli venti centesimi di distacco, ma al terzo posto troviamo subito un altro elvetico, Edmund Bruggman in 2'11"62 e quindi Henri Duvillard con 2'11"66. In quinta posizione ancora un elvetico, Adolfo Roesti in 2'11"70, poi il francese Roger Rossat-Mignod in 2'11"93 e quindi, finalmente, Gustavo Thoeni con 2'12"02.

L'italiano, che guida la classifica di Coppa del mondo con 132 punti, è temuto assai i francesi nella discesa libera, con la quale avrebbe potuto giocarsi la Coppa del mondo, è stato agevolato dalla cancellazione della gara del Kandahar e dalle pessime prove di Duvillard nelle altre due discese libere fin qui disputate. Controllando gli avversari, come ha fatto ieri Thoeni potrebbe difendere il primo posto anche in questa trasferta sulle nevi canadesi e americana.

I soli tre punti di vantaggio su Jean-Noël Augert non sono davvero molti: ma intanto Augert si è giocato la prima possibilità uscendo subito di gara, e per questa sola il pericolo è passato. Nella prima manche, del gigante di Monte St. Anne, l'americano David Zwilling aveva fatto gridare al miracolo con una discesa spettacolosa. Partito quinto, su 63 concorrenti, aveva ottenuto il fantastico tempo di 2'10"48 ma subito dopo il traguardo è stata annunciata la sua squalifica per aver saltato una delle 24 porte.

Gli elvetici, che hanno ottenuto un'impressionante prestazione d'assieme col primo, terzo, e quinto posto, hanno messo in carniere anche un altro ottimo piazzamento, l'ottavo, conquistato da Walter Tresche con 2'12"10. Il polacco Andrzej Bachleda, l'unico rappresentante della Polonia in questo «festival» dello sci alpino sulle nevi di Monte St. Anne, il Gran Premio Internazionale della Banca di Montreal, ha ottenuto il nono posto con 2'12"19.

Completa la classifica dei primi dieci il francese Bernard Orcel che ha concluso la sua prova in 2'12"41. Oggi si disputa la seconda manche. *(Ap)*

LO SVEDESE ISAKSSON VOLA CON L'ASTA A 5,38

Lo svedese Kjell Isaksson ha nobilitato la riunione «indoor» di atletica leggera svoltasi la scorsa notte a Los Angeles ottenendo la migliore prestazione mondiale del salto con l'asta con m 5,38. Il giovane svedese (22 anni) ha avuto anche la soddisfazione di prevalere su due fra i migliori specialisti mondiali, l'americano Bob Seagren e il francese François Tracanelli. Come si è detto, Isaksson, che è allievo di educazione fisica all'Università di California, ha relegato al secondo e terzo posto Seagren e Tracanelli, che sono stati eliminati rispettivamente a m 5,18 e m 5,03. (Nella foto: Durisi passa l'asticella a metri 5. Poi sarà eliminato)

BERNARDIS a Torino PICASSO all'Olimpico

La Can ha designato stamane gli arbitri che dirigeranno le partite della serie A, 18ª giornata. La partita più importante, quella di Genova sarà diretta da Michelotti. A Torino arbitrerà Bernardis e a Roma Picasso.

INTER-BOLOGNA
Angonese

VARESE-CAGLIARI
Lattanzi

FIORENTINA-CATANIA
Francescon

SAMPDORIA-MILAN
Michelotti

FOGGIA-NAPOLI
Monti

L. R. VICENZA-ROMA
Branzoni

LAZIO-TORINO
Picasso

JUVENTUS-VERONA
Bernardis

Per due punti battaglia all'Olimpico

LAZIO ALLA BAIONETTA SUL TORINO D'ASSALTO

dal corrispondente

Roma, sabato sera.

Lenzini ha confermato la sua fiducia a Lorenzo. Qualunque sia la sorte dei biancoazzurri in questo sfortunato torneo, il tecnico argentino non verrà licenziato. Ha prevalso la volontà dei tifosi. Tutto risolto, dunque? In apparenza sì è indotti a rispondere affermativamente. Ma nella società laziale l'imprevisto è sempre all'agguato. Dirigenti, giocatori e tecnico litigano, volano sedie e si infrangono vetrate. Poi prevale «l'abbraccio facile» che sembra ormai la valvola di sicurezza per restituire tutto a tacere.

Sotto il sottile strato della ritrovata concordia continuano ad agitarsi personaggi isterici che hanno sempre a portata di mano il numero telefonico del giornale preferito a cui «soffiare» l'indiscrezione. E così i panni sporchi spesso vengono lavati in piazza. Per fortuna c'è il sole primaverile di Roma che li asciuga in fretta. Appena il tempo di sfoderare un nuovo clamoroso episodio e già il tradizionale «volemose bene» si apre una breccia nel cuore tenero dei protagonisti.

Si va avanti così da un bel pezzo. Qualcuno definisce la vicenda una farsa. Ma ormai il suo contenuto è talmente stantio che ha finito per generare un senso di noia. Soltanto gli umori dei pettegolezzi trovano il tempo per seguire gli sviluppi di una storia, neppure più originale, che si susseguono alla Lazio.

Questo è il clima che purtroppo si respira in seno ad una società che vanta un passato glorioso. Intendiamoci, tutti sono in buona fede. O almeno credono di esserlo. Ognuno, a modo suo, conduce la battaglia per amore della Lazio. Ma questo passo finiranno per perdere la guerra disperdendo tante energie nell'odiarsi a vicenda.

Domani, intanto, arriva il Torino. Lenzini è riuscito faticosamente a rimettere in sesto la barca. «Bisogna battere l'odiato nemico», si tuona da più parti. E' l'unico modo per credere ancora in quel briciolo di speranza data a morire. Lorenzo si riveste da generale. Tenta l'ennesimo assalto a quei due famosi punti che soltanto nella partita con la Sampdoria furono conquistati al novantesimo minuto.

«Attaccheremo a tutto spiano — dice il trainer — per scardinare il catenaccio granata». L'espressione non è risultata molto gradita a Cadè il quale, appena giunto a Roma, ha ricordato al suo collega che il Torino può anche perdere, ma non verrà mai meno al suo tradizionale stile che è quello di giocare al calcio.

La squadra granata vanta molti successi di prestigio in casa, ma anche prestazioni sconcertanti fuori delle mura amiche, Lorenzo ci conta. Spera che la storia possa ripetersi all'Olimpico e sogna la vittoria della speranza fra gli osannanti di tifosi. C'è però un piccolo dettaglio che qualche volta, specialmente per un superstizioso come lui, può avere la sua importanza.

Le due compagini capitoline hanno conosciuto giornate assai amare ogni volta che hanno incontrato i piemontesi. L'ultima delusione in ordine di tempo è toccata al ragno Herrera quando il giovane Bozzi escluse la sua squadra dalla Coppa Italia. Lorenzo tenne l'impegno. E cosa fa? Decide di modificare per l'ennesima volta in questo campionato la formazione.

Anche i giocatori del Torino avvertono il clima del duro impegno. Ma hanno il vantaggio di giocare tranquilli. L'ultimo ostacolo, costituito dall'infortunio di Sala, è caduto. Esistono le condizioni ideali per riabilitarsi fuori casa. Non per mandare la Lazio in serie B, ma per rispettare in pieno le regole dello sport e i desideri dei tifosi granata che da troppo tempo attendono una convincente prestazione della loro squadra lontano dal «Comunale».

Mario Bianchini

UN TORINESE NEL CAMPIONATO DEI TROTTATORI

(c. r.) Seconda prova del campionato nazionale di trotto: domani è la volta del romano Premio Rinascita (L. 19.000.000, metri 2600) che mette a confronto sulla pista di Tor di Valle dieci cavalli. E fa piacere vedere fra di loro un esponente tutto torinese, Gasparese. Proprio mentre le nubi più nere si addensano su Vinovo — e speriamo che lunedì un gagliardo vento le sappia spazzare via — il trotto torinese raggiunge uno dei suoi più ambiti traguardi. E ne sia reso merito alla Scuderia Hobby e ad Antonio Pedrazzani.

In gara dunque ci saranno — con Gasparese — Barbabiù, Gladio, Sion, Stangaro, Frigol, Zizi, Cerway, Fosfa, Sueripante. Barbabiù tenta la rivincita contro Stangaro: ma in questo momento (e dopo la bella prestazione parigina) Stangaro ha le carte in regola per puntare al successo pieno, che lo porrebbe decisamente al vertice del trotto nazionale, posizione che sembra spettargli indiscutibilmente.

Intanto a Parigi Agaunar, Murray Mir e Eileen Eden saranno in pista per prendersi un'altra bella lezione. Passi ancora per Eileen Eden, ma che cosa ci facciano Agaunar e Murray Mir in una corsa su tremila metri resta un mistero. Insolubile. Il Prix de Paris — 300 mila franchi (circa 35 milioni nostri). 3150 metri — vede alla partenza Tuscan, Tony M. Ura, Urielle, Ursick e — con 50 metri di penalità — Tidalium Pile su una delle distanze che più gradisce.

In Italia, fra oggi e domani, corse di trotto su 10 ippodromi ed al galoppo su due; per i purosangue una domenica di normale routine, senza nessuna corsa di rilievo.

A Torino Pallavolo: campionato regionale divisione serie D (5ª giornata): Recoaro - Volantas (ore 21,15). Calcio: vecchie glorie: Juventus-Atalanta (campo Combi, ore 14,30). Tamburello: 1° Torneo d'Inverno: Revigliasco-La Bettola di Monterchiara (campo Ruffini, ore 14,15). Baseball: preiniziazione atleti dell'Acsi Torino (via Massena 2, ore 21,30). DOMANI: Rugby: Serie B (10ª giornata): Cus Torino-A.S. Rugby Monza (c. Mutoveloduomo, ore 15). Serie C (girone A): Torino-Pegli (c. Albonico, ore 15). Pallacanestro: serie C (girone A, 2° di ritorno): Ginnastica Torino-Wunster Bergamo (palestra Magenta, ore 17,30); Riber Torino - Elettroplaid (c. Riber, ore 17,30). Tamburello: 1° Torneo d'Inverno: Sellime-Rocchetta Tanaro (c. Ruffini, ore 14,15).

FABBRI PERDE I DUE "VECCHI,,

E Invernizzi recupera Mazzola

Edmondino Fabbri

dal corrispondente

Milano, sabato sera.

Adesso che l'Inter ha recuperato Jair, Mazzola e Bedin, il Bologna ha perduto Janich e Perani. Peccato! Il confronto diretto fra le due forti squadre di Invernizzi e Fabbri non potrà non risentire dell'assenza dei due ottimi giocatori bolognesi. L'esperienza del grintoso libero e l'astuzia del mobile centrocampista, che continua ad indossare la maglia con il numero 7 solo per un machiavello tattico di Fabbri, avrebbero fatto molto comodo alla formazione rossoblù. La battaglia con l'Inter sarà senza quartiere. La squadra milanese non potrà porsi altre alternative: dovrà puntare decisamente al successo pieno per cercare di approfittare di qualsiasi incertezza del Milan nella corsa allo scudetto. Il Bologna, pertanto, solo con la calma e la saggezza tattica dei suoi campioni più anziani potrà arginare la vulcanica nerazzurra.

Evidentemente toccherà a Bulgarelli centuplicare i propri sforzi e supplire con la propria esperienza alle assenze dei due compagni indisponibili. Bulgarelli chiamerà attorno a sé Gregori, Scala, Rizzo e Pace e li inviterà a stringere al massimo gli spazi intorno a lui, in modo che la squadra possa erigere la consueta muraglia umana a centrocampo.

All'Inter l'ardua impresa di sfondare questa muraglia e pervenire a contatto diretto con Vavassori. Gianni Invernizzi, sotto il profilo psicologico, ha già preparato i giocatori milanesi a dare l'assalto al muro rossoblù. Egli ha, inoltre, predisposto un piano accurato anche sotto il profilo tattico, visto che il Bologna gioca con 4 difensori, 5 centrocampisti e una sola punta. Invernizzi non si è nascosto lamentato della perdurante indisponibilità del terzino Bellugi. Affiderà all'eclettico Hälin la maglia n. 2, raccomandandogli di seguire Pace per ogni angolo del terreno di gioco, e darà a Facchetti, Fabbian, Bertini e Corso il compito di tenere d'occhio Scala, Rizzo, Bulgarelli e Gregori, senza mai rinunciare a dare una mano ai colleghi del reparto di punta. Burgnich e Giubertoni si preoccuperanno di tenere a freno il cannoniere Savoldi.

David Messina

MOTTA-POST UN GIRO IN PIU'

La Sei Giorni entra nella fase finale. Dopo il nonfinito incantato della coppia Merckx-Stevens, ieri Motta e Post sono passati al contrattacco riuscendo a capovolgere la situazione in testa alla classifica generale e piazzandosi al primo posto. Merckx ha tentato di recuperare il passivo nella gara ad eliminazione che avrebbe comportato il guadagno di un giro in classifica generale, ma la fatica il bersaglio. Come, successivamente, anche nella prova della 20 km dietro ciclomotori, vinta dall'olandese Post.

Le due coppie antagoniste hanno poi ingaggiato una lotta serrata in un'americana di 50 km che era data di un passaggio sospetto: ha vinto ancora la coppia della Salvarani. Il belga, comunque, non si mostra eccessivamente preoccupato e non nasconde di non avere abbandonato ancora la speranza di affermarsi per la quarta volta nella gara milanese.

Questa la classifica generale: 1. Motta-Post, punti 225; 2. Merckx-Stevens p. 220 ad un giro; 3. Ritter-Sercu, 339; 4. F. Pfenninger-Spahn, 143; 5. Altig-L. Pfenninger, 117; 6. Bitossi-Renz P., 142 a due giri.

Mario Bianchini

La Ditta
CAR-S.A.M.
nuova concessionaria
Alfa Romeo
nell'iniziare la propria attività porge il suo saluto a tutti gli automobilisti della zona di Chivasso
CHIVASSO - STRADALE TORINO 161 - TELEF. 916.425

LE PIEMONTESI VANNO FUORI

Il Novara gioca domani a Mantova, primo in classifica. La squadra di Farola cercherà di interrompere la serie negativa che dura da tre domeniche; con il rientro di Carrera, Gianni e Vivian gli azzurri dovrebbero scendere in campo in formazione tipo, l'unico dubbio riguarda l'ala sinistra Gavinelli. L'Atalanta, comprimaria del Mantova in vetta alla classifica, va in trasferta a Modena.

In serie C l'Alessandria scende sul campo della penultima in classifica, il Montalcone. In porta rientra Liceri che darà certo maggior sicurezza alla retroguardia dei grigi. Il Genoa cercherà di mantenere il campo dell'Imola il primato nel girone B che divide con Spal e Sambenedettese.

SERIE B: Bari-Perugia; Brescia - Cesena; Catanzaro - Como; Catanzaro-Arezzo; Livorno-Reggiana; Mantova-Novara; Massese-Taranto; Modena-Atalanta; Monza-Palermo; Pescara-Pisa.

SERIE C - GIRONE A: Derthona-Cremonese; Lecco-Piacenza; Legnano-Trento; Montalcone-Alessandria; Parma-Padova; Rovereto-Pro Patria; Seregno-Venezia; Sottomarina-Lumese; Treviso-Sanbiase; Verbania-Reggiana. GIRONE B: Ancona-Lanciano; Aquila M.-Prato; D. D. Ascoli-Maceratese; Empoli-Sambenedettese; Imola-Genoa; Lucchese-Empoli; Ravenna-Savona; Rimini-Spezia; Spal-Imperia; Torres-Viareggio.

DURAN SI SALVA AI PUNTI IL SOLITO NEGRO A ROMA

(g. pig.) Intenso fine-settimana di pugilato. Ieri sera a Bologna Carlo Duran ha scavalcato il giamaicano Ray Lee ai punti in dieci riprese, mentre Ferdinando Atzori ha concesso solamente quattro riprese allo spagnolo Manolo Garcia fermato dall'arbitro per K.O. tecnico. Duran, europeo dei medi, non è stato brillante. Ha dimostrato a trovare il ritmo e ha combattuto con molta prudenza. Una ferita non grave all'arcata sopracciliare sinistra, subita alla quarta ripresa, lo ha reso ancora più guardingo.

Solo verso la fine del match, Duran ha attaccato l'avversario agguantandosi il successo ai punti, senza però convincere. Atzori, invece, come di consueto non ha concesso tregua a Garcia.

A Roma, questa sera, il negro di Trinidad, Matt Donovan, secondo nelle graduatorie mondiali dei medi junior, incontrerà il campione italiano Tiberia. In caso di vittoria, il pugile negro intende sfidare il campione del mondo Bossi, a cui gli organizzatori di Trinidad sono disposti ad offrire ben 44 milioni

Bocce Alle 16 di oggi, nel Salone del Duecento dell'Unione Industriale, verrà effettuata la premiazione ufficiale dei sei campioni del mondo: Granaglia, Barcelli, Beauvrne, Bragaglia, Siacocco e Sturla. Successivamente si svolgerà l'annuale assemblea delle società affiliate all'Ubi. I sei campioni del mondo, insieme con altri dieci giocatori di categoria «Nazionale» partecipano domani a Gr-Voltri al 1° Trofeo Regione Liguria. Le squadre invitate sono quattro: Fiat, Pianelli-Traversa, Rivodurese e Bocciofila Voltrese.

Beltoise in Tv Il pilota francese Beltoise apparirà questa sera in Tv (programma nazionale, ore 22,15) durante la rubrica «A-Z: un fatto come e perché». Il corridore spiegherà il suo comportamento nella vicenda che si concluse con la morte di Ignazio Giunti, durante la corsa di Buenos Aires. Parteciperanno alla trasmissione anche la madre ed il fratello del pilota italiano tragicamente scomparso.

Buchanan Il pugile scozzese Ken Buchanan, campione del mondo dei pesi leggeri, ha conservato il titolo battendo nettamente ai punti il messicano Ruben Navarro, questa notte a Los Angeles. Navarro ha incrociato i guanti col campione con un preavviso di 72 ore, dopo che lo sfidante numero 1 di Buchanan, l'ex campione Mando Ramos, si era infortunato in allenamento. Lo scozzese ha dato allo sfidante una vera e propria lezione di pugilato. Benché il punteggio in suo favore sia aumentato fino alla fine dell'incontro, il combattimento non è mai sceduto di qualità. L'arbitro e uno dei giudici hanno dato Buchanan vittorioso per 9-4, l'altro giudice per 9-2.

AYO mar Ket
di CORSO RAFFAELLO 7
Tel. 659.673 - 651.968
REPARTO GRANDI AUTOCCASIONI
svendita straordinaria
sino al 28-2-1971

STAMPA SERA
Sabato 13 - Domenica 14 Febbraio 1971

notizie dello sport

11
Anno 103 - Numero 37

Picchi in clinica, Capello in castigo, Salvadore infortunato

Juventus, all'improvviso in un momento delicato

Roveta sarà il "libero,, Vicpalek in panchina

Anastasi rientra

(Segue dalla 1ª pagina)

aveva una stima particolare, sentendosi così «tradito» ha reagito con fermezza, chiedendo non soltanto una multa (un milione e mezzo) ma anche l'immediato allontanamento del giocatore dalla prima squadra, almeno per un certo periodo di tempo.

A questo punto Picchi è intervenuto per difendere Capello, precisando che non si doveva dare eccessivo peso ad uno sfogo dettato più dall'istinto che dalla malafede. Picchi è giovane, è obiettivo, si rende conto che non sempre è possibile imporre ai giocatori di tenere la bocca chiusa, soprattutto quando si attraversano momenti psicologicamente delicati. Intimamente, forse, non ha assolto del tutto Capello, ma dinnanzi ai dirigenti bianconeri gli è parso giusto difenderlo.

La sentenza di Bonipertl, anche se non ufficiale, ha tenuto conto della simpatica arringa difensiva di Picchi e i danni per Capello sembrano limitati ad una sola multa, per quanto pesante, forse la più pesante pagata da un giocatore per dichiarazioni rilasciate alla stampa. Nel ritiro di Villar, stamane, Capello, la cui colpa è anche quella di non voler essere un «diplomatico», ha dichiarato: «Giovedì a casa mia credevo di parlare con un amico ancor prima che con un giornalista. In due ore si dicono tante cose e alla fine parte delle mie dichiarazioni sono state travisate. Comunque per difendermi non voglio accusare nessuno. Ho sbagliato e chiedo scusa. Ieri sera l'ho già fatto con il signor Picchi e con i miei dirigenti. Se la società intende punirmi severamente faccia pure, io non ho altro da aggiungere».

La partita di domani con il Verona non è facile, perché in campionato partite facili non esistono più, perché c'è il rischio di una certa deconcentrazione dovendo pensare anche al Twente sul cui campo mercoledì sera si prevede una grossa e polemica battaglia e perché la vittoria contro la formazione di Pozzan appare indispensabile non tanto in riferimento alla classifica quanto in riferimento al morale che va sostenuto. Rientra Anastasi ed è questo uno dei motivi più suggestivi della partita. Dopo una parentesi di riposo concordata con la società, il popolare «Pietruzzu» si ripresenta in maglia bianconera per riprendere quella caccia al gol nella quale quest'anno difficilmente ha avuto fortuna e per la quale è arrivato al punto di smarrirsi psicologicamente.

Momento difficile che va superato con le dovute meditazioni. Forse già in giornata si cercherà di risolvere amichevolmente il caso Capello. Nel nostro mondo calcistico «parlare» è vietato, ma dopo la prima comprensibile e giustificata reazione dei dirigenti bianconeri ad una serie di accuse inopportune del giocatore il cui valore è notevole, si auspica una felice soluzione del «caso». Capello è un patrimonio della società e come tale va amministrato nel migliore dei modi.

Caso strano si ripete ciò che era successo lo scorso anno per Roberto Vieri. Nella Juventus degli ultimi anni gli uomini chiamati a indossare la maglia numero 10 non hanno avuto molta fortuna e trattandosi di giocatori estrosi, la loro reazione, prima o poi, anche se non giustificabile, era prevedibile. Escludere Capello dalla squadra contro il Verona e contro il Twente, considerata già l'assenza di Salvadore e i «guai» di Picchi, non ci sembra consigliabile. Vada per la multa, ma la Juventus almeno in questo momento deve cercare di non mordersi la coda.

fr. c.

JUVENTUS: Tancredi; Spinosi, Furino; Cuccureddu, Morini, Roveta; Haller, Causio, Anastasi, Capello, Bettega. 12° Piloni; 13° Savoldi.

VERONA: Colombo; Landini, Sirena; Mascetti, Batistoni, Mascalaito, Bergamaschi, Mazzanti, D'Amato, Nosé, Clerici. 12° Pizzaballa; 13° Stenti.

Picchi, preoccupato per il suo male. Capello, una bocca che parla troppo. Vicpalek, un tecnico che fa simpatia

Un politico serio che sa attendere

E' arrivato anche il giorno di Pierluigi Roveta, 23 anni, torinese purosangue come Bettega, studente in Scienze Politiche, un ragazzo davvero per bene, uno di quelli che ogni genitore vorrebbe aver [illegible] Così serio, così atletico e così [illegible] che aveva fatto colpo persino su Heriberto Herrera, pensate. Sappiamo che in questi ultimi mesi trascorsi [illegible] le «riserve». Roveta ha sofferto non poco. Forse avrà sperato, dopo le indicazioni degli scorsi anni, che portando Castano il posto di libero sarebbe diventato suo, ma aveva dimenticato Salvadore. Sandro ora è infortunato e Gionluigi si ripresenta alla ribalta del campionato.

«Attendevo con ansia questo momento — dice —. Da tanti mesi ormai sono fuori squadra. Ho giocato soltanto contro il Barcellona e contro il Milan come terzino, ma lì mi sento tranquillo soltanto come libero».

- Davvero tranquillo, anche pensando a domani?».

«Certo, ho sperato così tanto di rientrare che non vedo l'ora di scendere in campo.

Arrivò a Torino con Korostolev

Lo definivano «Curiatide» o «cavalla birmana» a seconda della posizione che occupava in partita, ma nessun termine può dare l'idea della potenza, dell'intelligente movimento, nonostante la lentezza, della precisione di tiro di Kesmir Vicpalek, una delle stelle della «legione straniera» che con Skoglund, Hansen, Nordahl e tanti altri campioni giunse in Italia alla fine degli Anni Quaranta.

Vicpalek fu trasferito alla Juventus nel '48 con Korostolev, suo concittadino e compagno di squadra nello Slavia di Praga; insieme formarono un temibile duetto d'attacco che si sciolse con il trasferimento di Vic (così affettuosamente lo chiamavano i tifosi) al Palermo. I due si ritrovarono dopo cinque anni al Parma dove Vic chiuse la sua carriera di giocatore iniziando quella di allenatore della squadra.

Da qualche mese Kesmir è di nuovo juventino. Allodi, rinnovando i ranghi nella società, gli ha offerto infatti il compito di dirigente del collegio bianconero di Villar Perosa e Vic, felice di tornare a Torino, ha prontamente accettato.

Centravanti nuovo per la Sampdoria

SPADETTO (EX-INTER) E' L'ANTI-MILAN

dal corrispondente

Genova, sabato sera.

«Se facciamo un favore all'Inter, lo facciamo anche a noi stessi. Poi, dobbiamo difendere la maglia della Sampdoria, non quella di altre società». Spadetto, centravanti, acquistato l'estate scorsa dall'Inter, non vuole che si parli di lui come di uno che domani giocherà alla morte per fare un piacere alla sua vecchia società. Acquistato l'estate scorsa a conguaglio dello scambio Frustalupi-Suarez, il giovane centravanti è stato classificato, per parecchi mesi, come l'«oggetto misterioso» della Sampdoria. Militare alla compagnia allieti, Spadetto era (ed è) presente agli allenamenti della squadra soltanto il venerdì, quando arriva in licenza da Roma. Bernardini lo ha tenuto in naftalina fino ad oggi; lo portava in campo come tredicesimo, lo ha utilizzato una volta soltanto, nell'ultima mezz'ora della partita con il Lanerossi.

Ora è venuto anche il turno di Spadetto. La squalifica di Cristin ha indotto Bernardini all'esordio del giovane centravanti. Una scelta obbligata, visto che il tecnico blucerchiato non ha intenzione di rivoluzionare la formazione per trovare una soluzione diversa.

«Io — dice Spadetto — sono contento e preoccupato allo stesso tempo. Ma un calciatore professionista deve essere pronto a momenti come questi. Fisicamente sto bene, mi sento di svolgere lo stesso gioco che fa Cristin, che svaria molto lungo le fasce laterali del campo. Il "dottore" non mi ha ancora parlato, ma penso che sia proprio questo che vuole da me».

Bernardini catechizzerà il ragazzo questa sera e domattina, ma in gran segreto. Non intende svelare i suoi piani tattici, così come si rifiuta di atteggiarsi a «mago» e pronosticare il risultato. «L'importante è giocare bene», afferma.

Né molto di più vuol dire Rocco, che ha portato il Milan in ritiro a Santa Margherita da giovedì sera. «Puntiamo alla vittoria — ha detto il cavalier Nereo — ma ci va bene anche la divisione della posta, sempre che l'Inter non batta il Bologna. Il nostro traguardo è quello di mantenere inalterato il vantaggio fino al giorno del derby.

Giorgio Bidone

Sabadini riuscirà a fermare Prati?

SAMPDORIA: Battara, Sabadini, Sabatini, Corni, Spanio, Lippi, Salvi, Lodetti, Spadetto, Suarez, Folla; 12° Pellizzaro, 13° Morello.

MILAN: Cudicini, Anquilletti, Rosato, Maldera, Schnellinger, Biasiolo, Combin, Prati, Benetti, Rivera, Rognoni. 12° Vecchi, 13° Trapattoni.

sette giorni in auto

QUALCOSA DI NUOVO AD AMSTERDAM

Dopo Bruxelles, ecco Amsterdam. Per ora l'attenzione dei Saloni dell'automobile si è fermata nel Benelux, Quello di Amsterdam, apertosi giovedì scorso (si chiuderà il 21), non presenta grandi «lanci» ma una serie d'interessanti novità. La presenza italiana è massiccia. Il mercato locale è sempre stato favorevole alla nostra industria automobilistica. Fiat, Alfa Romeo, Lancia e Autobianchi hanno esposto tutta la gamma dei loro modelli in produzione, rinnovati o nuovi. L'interesse del pubblico si è concentrato con particolare riguardo sulla nuova «124 Special T» e sulle varie versioni «124» e «125». Anche l'Alfa Romeo ha riscosso il consueto successo con le sue vetture più prestigiose. Come è già accaduto nelle altre rassegne la «A 112» dell'Autobianchi non ha mancato di attirare l'attenzione degli spettatori interessati alle utilitarie.

La tedesca Bmw, dopo aver presentato a Bruxelles la nuova «2000 TI Touring», ha voluto riservare al Salone olandese altre anteprime. Ha annunciato che d'ora in poi la berlina «2000» sarà venduta solamente nelle versioni normale e «TI», mentre la berlina «1600» avrà la stessa carrozzeria e le medesime finiture della «2000». Nello stand della Bmw è poi apparsa la nuovissima «2002 cabriolet», che allunga ulteriormente la gamma dei modelli prodotti dalla Casa tedesca.

La «cabriolet» è una vettura inedita, con tettino e lunotto posteriore apribili. Ha la stessa meccanica della berlina il cui motore eroga 100 Cv a 5500 giri. Raggiunge una velocità massima di 176 chilometri orari e impiega 10"9 per arrivare ai 100 km orari, con partenza da fermo. La «2002 cabriolet» della Bmw è lunga 4,23 metri e larga 159 centimetri.

Nei primi giorni del Salone di Amsterdam, una giuria di giornalisti specializzati ha assegnato alla Citroën GS il premio quale migliore vettura presentata nel 1970. Altre novità sono la Daf «Marathon» e il modello «280 Se/Sel» della Mercedes con motore da 3,5 litri ad otto cilindri.

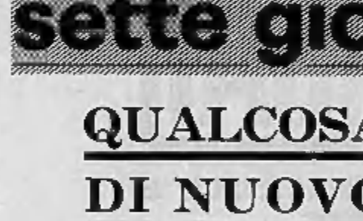

Nata dalle esperienze fatte nelle corse la nuova Daf «55 Marathon». La Casa olandese ha voluto dare alla sua vettura il nome di una gara (la Marathon de la route) nella quale si è sempre comportata brillantemente. La «55 Marathon» ha così le stesse caratteristiche dei modelli Daf da rally. Con la trasmissione Daf-Variomatic alla vettura è stata data un'impronta sportiva. Il motore di 1108 cmc permette una velocità massima di 145 chilometri orari con prestazioni sull'accelerazione, molto brillanti. Le ruote sono più larghe e a diametro ridotto. Costerà 1.205.000 lire e sarà fornita nei colori bianco, arancione, giallo ocra, marrone bruciato.

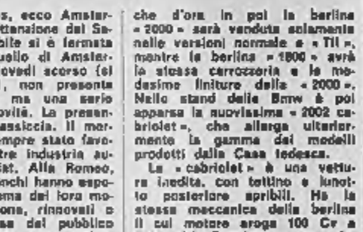

La Mercedes, dopo aver montato il nuovo propulsore otto cilindri di 3,5 litri sui modelli 300 SEL e 280 SE coupé-cabriolet, presenta ora ad Amsterdam anche la berlina 280 SE/SEL con lo stesso motore. Si tratta, come abbiamo detto, di un otto cilindri di elevata potenza: raggiunge infatti i 200 CV, che permettono alla grossa berlina (1555 chili, 4,935 metri di lunghezza, 1,810 di larghezza) di avvicinare i 210 chilometri orari con relativa facilità ed un ottimo confort di marcia.

Tre "scorpioni,, per Merzario, Oertner e X

Con tre nuove vetture l'Abarth si affaccia al mondo delle corse 1971. Una sport ed un prototipo tre litri, uno spider due litri. La linea dei modelli che l'Abarth ha presentato ieri è pressoché identica per tutte e tre le vetture. La impostazione è modernissima: posto pilota «tutto avanti», quasi sull'asse delle ruote anteriori, motore posteriore centrale, carrozzeria in plastica, a «cuneo», molto bassa. Il prototipo prenderà parte ad alcune prove del campionato mondiale costruttori (probabilmente «Mugello», Targa Florio e 1000 km del Nuerburgring); la sport tre litri al Campionato della montagna; lo spider due litri all'«europeo» dove dovrà gareggiare contro le Lola e le Chevron. I piloti. Oertner e Merzario (nella foto con la Fiat-Abarth) già sicuri. Un terzo sarà designato nei prossimi giorni. Dovrebbe essere scelto fra Casoni, Vaccarella e De Adamich.

Rubrica a cura di
FULVIO CINTI

QUANDO IL MOTORE E' ELASTICO E VALE PIU' DI CENTO CAVALLI

La guida facile (e veloce) della Giulia 1300 super

Quando l'Alfa Romeo la presentò in novembre, al Salone di Torino, quasi di sorpresa, non mancarono riserve e perplessità. Che senso aveva una «1300 super» visto che c'era già, ed andava bene, il modello «TI»? Come l'operazione rispecchiasse una giusta politica l'hanno sottolineato il tempo, l'interesse del pubblico ed ora lo confermano le prestazioni della nuova versione.

Il lancio, allora, non fu seguito da una più convincente prova su strada. Forse non era neppure il momento, considerate le difficoltà interne in cui si dibatteva l'Alfa Romeo per le agitazioni nei suoi stabilimenti, che rallentarono sensibilmente il ritmo produttivo. Questa prova, convincente e positiva, è venuta in questi giorni in un circuito stradale predisposto da dirigenti della Casa milanese nel Lazio, attorno al lago di Bracciano, con partenza e arrivo a Roma.

Ciò che soprattutto colpisce in questa vettura è l'eccezionale elasticità del generoso motore (103 HP) che elimina la necessità di guidare in tensione, consente di fare del turismo in assoluta tranquillità così come permette allo sportivo di affrontare qualsiasi tipo di strada con bella allure (la velocità massima supera infatti i 170).

Inoltre, l'adozione di migliorie come il doppio sistema frenante, l'alternatore, il correttore d'inclinazione dei fari, i nuovi sedili anatomici a regolazione continua e la preziosa spia (a funzionalità controllabile) del livello liquido freni, conferisce al nuovo modello un alto grado di aggiornamento tecnico e di confort. Unico neo: una linea di carrozzeria non più originale (come la perfetta meccanica invocherebbe).

Anche il prezzo è decisamente favorevole al modello: lire 1.595.000. Il cliente apprezza anche queste cose.

LE COSE NUOVE RISPETTO ALLA "TI,,

- Motore 103 CV-SAE (nella «TI» 94) a 5000 giri.
- Alimentazione a due carburatori doppio corpo anziché carburatore unico.
- Alternatore al posto della dinamo.
- Impianto frenante a doppio circuito invece che unico.
- Leva comando regolazione fari.
- Pedaliera sospesa anziché incernierata sul pavimento.
- Leva freno a mano sul tunnel (e vaschetta porta oggetti).
- Comandi plancia e spia modificati.
- Sedili anteriori simili alla 1600 Super.
- Sedili posteriori con bracciolo di diverso disegno.
- Nuove maniglie [illegible] portiere.

Brivido a Villar Haller k.o.

(ma domani giocherà)

Un brivido di paura nell'allenamento della Juventus stamane a Villar Perosa. Scontrandosi con Tancredi, in uscita, Haller sullo slancio è andato a battere il capo con violenza contro un palo della porta ed è rimasto a terra dolorante. Vicpaleck dopo essersi accertato delle condizioni del giocatore tedesco ha preferito rinviarlo in anticipo negli spogliatoi. Non dovrebbe trattarsi di cosa grave.

All'ultima fase della preparazione per l'incontro di domani ha preso parte anche Salvadore, il capitano domani sarà assente, ma le probabilità di vederlo in campo mercoledì ad Enschede sono in aumento. L'allenamento si è concluso con una partitella a tutto campo fra i diciotto giocatori disponibili. Capello ha giocato con particolare impegno mettendo a segno anche tre gol.

PRND2 1

Parcheggio
Retromarcia
Folle
Marcia automatica
Salita
Forte pendenza

E' sportivo
Con il cambio automatico disponibile sulla Fiat 124 e 125, il passaggio da una marcia all'altra e oltre che automatico, anche più rapido e silenzioso che con un cambio a comando manuale. E' più rapido perché si recuperano i secondi necessari ad abbassare la frizione ed azionare la leva a mano; è più silenzioso perché il regime di rotazione rimane costante durante i passaggi automatizzati e perché gli ingranaggi scorrono più facilmente. Così il cambio automatico procura grandi soddisfazioni proprio a chi è abituato a guidare sportivo.

Automatic
Cambio automatico disponibile su:
124 Special
124 Special T
125 berlina
125 Special

Prezzo L. 150.000

FIAT

ANNUNCI ECONOMICI

Gli avvisi si ordinano presso:

TORINO	Via Roma 80
	Via Maranco 32
MILANO	Via Cerva 35
	Galleria Passarella 2
ROMA	Via Po 12
	Largo dei Tritone 155
GENOVA	Via E. De Amicis 3
IMPERIA	Corso Matteotti 16
BOLOGNA	Via Rizzoli 38
PADOVA	Galleria Cavalieo 5
BOLZANO	Vi. Portici 50
TRENTO	Piazza Lodron 1
NAPOLI	Via Roma 148

oltrechè presso tutti i corrispondenti della Ems-Kompass Pubblicità SpA. Coloro che intendono inoltrare la loro richiesta per corrispondenza possono scrivere a: Ems-Kompass Pubblicità, via Maranco 32 — 10126 Torino. Il prezzo di queste inserzioni deve essere corrisposto anticipatamente alla Ems-Kompass Pubblicità SpA (via Roma 80 e via Maranco 32, Torino) per contanti o vaglia o mediante versamento sul conto corrente postale 2/24907 Torino. Esso risulta dal prodotto del numero delle parole (minimo dieci, escludendo quelle artificiosamente composte) per la tariffa della Rubrica scelta all'annuncio, con l'aggiunta delle imposte in ragione dell'8% globale. E' ammessa l'inclusione nel testo di una sola parola in carattere maiuscolo (oltre a quella iniziale) e sarà computata per tre parole. Gli annunci sono pubblicati su «La Stampa» (o «Stampa Sera» del Lunedì) e su «Stampa Sera» la tariffa è di lire 350 per parola che sole eccettuate «Domande di lavoro o di impiego» lire 50 per parola). Fanno eccezione le «Domande di impiego o di lavoro» e gli annunci che compaiono su «La Stampa» della domenica per i quali è prevista una sola pubblicazione su «La Stampa». Annunci compositi in neretto: tariffa tre volte quella normale. Annunci in data fissa: tariffa lire 600 per parola. Annunci in data fissa composti in neretto: tariffa lire 900 per parola. E' possibile pubblicare gli annunci solamente su «Stampa Sera», in questo caso la tariffa delle rubriche è di lire 70 per parola. La sola rubrica «Domande di lavoro» e «Domande di impiego» lire 25 per parola. Avvisi composti in neretto: tariffa doppia. Per inserzioni in data fissa: aumento del 100%. Non sono ammessi annunci che contengano richieste di denaro o francobolli. Coloro che desiderano rimanere ignoti ai lettori possono utilizzare il nostro servizio cassette aggiungendo al testo dell'avviso la frase: «Scrivere: Ems-Kompass Pubblicità n.... Torino», computata per sei parole, in tal caso all'importo dell'intero annuncio dovrà essere aggiunto il solo v. la cassetta di lire 200 per doppia, ed un rimborso di lire 500 per le spese di recapito della corrispondenza a coloro che non possono eseguire il ritiro presso i nostri uffici. La Ems-Kompass Pubblicità SpA, in base al capitolato di concessione di esercizio del cassettario privato, è considerata a tutti gli effetti unica destinataria della corrispondenza indirizzata alle cassette. Essa ha quindi il diritto di verificare le lettere e di procedere soltanto quelle strettamente inerenti agli annunci, non inoltrando ogni altra forma di corrispondenza, stampati, circolari o lettere di propaganda. Tutte le lettere indirizzate alle cassette debbono essere inviate per posta e saranno respinte se assicurate o raccomandate.

Per una speciale assistenza intervenite con l'ISTITUTO BANCARIO SAN PAOLO DI TORINO e con la CASSA DI RISPARMIO DI TORINO gli avvisi possono essere ordinati — nelle ore di sportello — presso tutte le Sedi e Dipendenze di questi Banchi esistenti in Italia.

① Commerciali

VENDESI compressore reinsalnovo Broom-Wade Hp 50, escavatore F. L. 4. Telefonare 239.477 (pubblicità gio).

② Artigianato

CENTRALI termiche, frazionamenti, serbatoi, scavi, costruisce riparti. Bosco, Tel. 390.613.
DECORATORE tappezziere piemontese esegue lavori comuni lusso. Telefonare 357.112 582.991.
DECORAZIONI pertettissime serietà, velocemente, Tapperesria compreso 23 mila, lavabile 15 mila. Tel. 355.295.
IMPRESA edile esegue costruzioni manutenzioni ammodernamenti, regolarizza centralitermiche. Tel. 276.026.

③ Capitali - Società Rilievi - Cessioni

AAAA. AAAA. AAAA. AAAA. PRESTITI a dipendenti statali, comunali, ospedali e privati. Commercianti, artigiani, pensionati case alloggi Piemonte, Liguria, Lombardia tasso 6% e 8%. Lunghe rateazioni. Via Sacchi 38. Telefonare 894.760.
AAAAA. MUTUI trentennali, cinquecentennali concedonsi a tassi minimi, in 2 giorni su alloggi anche ipotecati. Prestiti fiduciari su autoveicolo in giornata. Finconsa, corso Francia 15. Telefonare 760.203 - 779.826.
AAAA. ACCORDIAMO subito, anche senza garanzia operai impiegati artigiani commercianti. Ispat, Tel. 518.290 - 930.562.
AAAA. MILIONI, milioni milioni... Mediante mutui ipotecari 80 mesi. Immediati anticipi sul netto ricavo. Vittoria, via Andrea Doria 15. Tel. 542.595, 511.236.
A.A.A. ALI'5 prestiti operai, impiegati. Piazza Adriano 15. Tel. 759.682.
A.A. FASANO Tel. 694.180, 694.670 affidasi vendita aziende commerciali industriali negozi.
AFFARONE negozio commestibili pastificio nolli condotti, Valle Susa, cediamo 22 milioni, incasso giornaliero 200 mila. Riva, corso Re Umberto 45.
ALIMENTARI borgata Vittoria, attrezzatura modernissima, incasso giornaliero garantito 100 mila, possibilità sviluppo. Cede: 5 milioni. Fasano, Telefonare 694.180.
ALIMENTARI importante centro Cuneese, grandioso negozio modernissimo, alloggio, incasso giornaliero 200 mila. Cede convenientemente. Fasano, Telefonare 694.180.
ALIMENTARI Moncalieri, grandioso negozio, alloggio annesso, incasso giornaliero: 75 mila (sabato 200 mila). Cedesi 4 milioni 800 mila. Fasano. Telefonare 694.180.
ALIMENTARI pasta fresca, avviamento pluriennale, modernissimo, alloggio, 100 mila giornaliere, adatto famiglia. Cede convenientemente. Fasano, Telefonare 694.180.
AUTORIMESSA avviata, attrezzata ottimo lavaggio cedo. Tel. 334.079 ore pasti.
AVVIATISSIMA lavanderia ottima stoffa vendesi comode dilazioni. Tel. 891.660.
AVVIATISSIMO laboratorio artigianale verniciatura cediamo 2 milioni 500 mila, Riva, corso Re Umberto 45.
AVVIATISSIMO laboratorio pelletteria ed affini, cediamo 30 milioni. Riva, corso Re Umberto 45.
AVVIATISSIMO negozio chincaglieria biancheria profumi, Valle Mosso, cediamo 4 milioni 850 mila. Riva, corso Re Umberto 45.
AVVIATISSIMO negozio colori vernici carta da parati Moncalieri, cediamo 8 milioni. Riva, corso Re Umberto 45.
AVVIATISSIMO negozio confezioni bambini ragazzi Saluzzese, cediamo 4 milioni. Riva, corso Re Umberto 45.
AVVIATISSIMO negozio confezioni maglieria con laboratorio, centralissimo vendiamo 27 milioni 500 mila. Riva, corso Re Umberto 45.
AVVIATISSIMO negozio confezioni, zona centralissima, cediamo 6 milioni affidiamonolo. Riva, corso Re Umberto 45.
AVVIATISSIMO negozio salumeria gastronomia drogheria Rivoli, cediamo 9 milioni, incasso giornaliero 150 mila. Riva, corso Re Umberto 45.
BAR cedesi zona industriale vicino Fiat Rivalta, strada Piossasco 41. Telefonare 903.988.

AVVIATISSIMO negozio salumeria gastronomia vini liquori. Asota, cediamo 10 milioni. Riva, corso Re Umberto 45.
AZIENDA lavorazione lamiere in genere, mobili metallici, cediamo 40 milioni, redditizio. Riva, corso Re Umberto 45.
BAR lavola calda Savigliano, superattrezzato, biliardo, incasso mensile 1 milione 200 mila incrementabile notevolmente cede per impegni familiari 7 milioni 900 mila trattabili. Telefonare 0172/3064.
BAR superattrezzatissimi Moncalieri, grandiose locale attrezzatissimo, alloggio, incasso mensile 1 milione 200 mila incrementabile. Cede: 8 milioni 500 mila dilazionabile. Fasano, Tel. 694.180.
BAR superattrezzatissimi zona Francia, grandiosi locali, attrezzatissimo, ottimo incasso incrementabile. Cede: 7 milioni 500 mila trattabili. Fasano, Telefonare 694.180.
BOUTIQUE confezioni femminili maglieria, ottima posizione S. Paolo, incasso mensile: 2 milioni. Cede: 12 milioni trattabili. Fasano, Tel. 694.180.
CARNI ovine (licenza bovine), ottima posizione zona Parella, attrezzatissimo, elevato incasso. Cede convenientemente. Fasano, Tel. 694.180.
CAUSA espatrio cedo alimentari, ottimo reddito. Tel. 284.420.
CEDESI avviatissimo negozio alimentari centrale, via Aurelia, Borgaretto S. S. Palazzo al ponte. Tel. 96.081.
CEDESI: Esportazione vini, liquori, olio, pasticcerie, confetteria, ottimo impianto. Tel. 280.127.
CEDESI industria 20 dipendenti produzione articoli largo consumo. Fatturato annuo 450 milioni ottima affermata Italiana estera. Scrivere: «Ems-Kompass Pubblicità 3531 — 10100 Torino».
CEDESI locale notturno ritrovo cave licenza superalcolici. Tel. 221.600 stallino.
CEDESI negozio elettrodomestici materiale elettrico. Tel. 891.117.
CEDESI negozio pelletteria zona Francia causa divisione anci, prezzo mite. Telefonare 768.931.
CEDO autorimessa con officina. Telefonare 290.543.
COLLEGNO: agnelleria polleria carni cotte selvaggina, meravigliosa attrezzatura, incasso settimanale: 700 mila. Cede convenientemente. Fasano. Telefonare 694.180.
COLORIFICIO materie plastiche forte passaggio cedesi, Strada San Mauro 179, Torino.
COSMESTABILE drogheria con alloggio cedesi Strada Statale Levni. Telefono 521.105.
CONFEZIONI bambini ottima posizione, buon fatto incrementabile, facile conduzione. Consigliabile persona sola. Cede: 1 milione 900 mila. Fasano. Telefonare 694.180.
CONFEZIONI camiceria, avviatissimo, forte passaggio, cede a privata. Telefonare 682.420.
DIANO Marina: caffè superalcolici, prestigiose insegne passaggio, modernissimo. Incasso giornaliero estivo: 300 mila. Cede: 10 milioni. Fasano, Telefonare 694.180.
DI SALVATORE, corso Filippo Turati 10, cede negozio bar super. Tutte le licenze, incasso oltre 350 mila. Adatto persone esperte.
DI SALVATORE, corso Filippo Turati 10, cede redditizia rivendita pane-pasticceria-alimentari trattabili 5 milioni 500 mila.
DI SALVATORE, corso Filippo Turati 10, cede autofficina. 350 macchine per lavaggi familiari 7 milioni 900 mila trattabili. Telefonare 0172/3064.
DI SALVATORE, corso Filippo Turati 10, cede cedesi eminente avviata drogheria. Zona commercialissima.
DI SALVATORE, corso Filippo Turati 10, cede attrezzatissima boutique. Ottimo affare, cedesi 120 milioni.
DI SALVATORE, corso Filippo Turati 10, cede redditizia cartoleria - giocattoli - profumeria. Trattabili 4 milioni 500 mila.
DI SALVATORE, corso Filippo Turati 10, cede cartoleria - giocattoli, Cuneese, trattabili 3 milioni.
DI SALVATORE, corso Filippo Turati 10, cede redditizia merceria. Incasso annuale 12 milioni.
DI SALVATORE, corso Filippo Turati 10, cede angolare autoricambi - accessori, su piazza centrale. Eventualmente cedesi vuoto. Attuta diverse attività. 140 mq disponibili. Posteggio comodo. Lungo affitto.
DI SALVATORE, corso Filippo Turati 10, cede elettrodomestici. Zona signorile. Numerose vetrine. Anche vuoto. Adatti maitegnifici artisti. Trattabili 2 milioni 900 mila.
DI SALVATORE, corso Filippo Turati 10, cede moderna merceria avviatissima. Buon utile.
DI SALVATORE, corso Filippo Turati 10, cede moderno panificio - pasticceria, 430 kg. Facilitazioni.
DI SALVATORE, corso Filippo Turati 10, cede confezioni bimbi zona Lucento. Eventualmente anche con alloggio.
FALEGNAMERIA e negozio mobili vendo causa trasferimento. Affarone. Telefonare 835.339 dopo ore 20 sera.
FERRAMENTA utensileria coltelleria bulloneria colori vernici, multiabile vendita ottimo incasso. Consigliabile privati ottimo incasso. Consigliabile privati ottimo incasso. Consigliabile privati

STAMPA SERA
Sabato 13 - Domenica 14 Febbraio 1971

le ultime notizie

13
Anno 103 - Numero 37

Seminavano milioni

In seguito ad un incidente, da un camion di una società americana sono caduti sacchi contenenti migliaia di dollari. Gli autisti, ripartiti dopo lo scontro, non si sono accorti che li seminavano per strada. Per fortuna sono stati trovati da un giovane onesto che li ha subito portati alla sede della società. Nella foto: un funzionario rovescia sul tavolo il contenuto (110 milioni di lire) di uno dei sacchi (Telefoto a «Stampa Sera»)

Una pietra: che fatica

Un campione lunare raccolto con tanta fatica a Fra Mauro dagli astronauti di «Apollo 14»

L'astronauta "scandalizza„ gli scienziati

Esperimento di telepatia di Mitchell dalla Luna

Il compagno di Shepard ha dichiarato di aver «comunicato» con un medium a Los Angeles - Iniziato l'esame dei campioni lunari

nostro servizio

New York, sabato sera.

La prima cassetta di campioni lunari portati a terra dai tre cosmonauti dell'«Apollo 14» è stata aperta ieri sera dagli scienziati della Nasa, nel centro spaziale di Houston (Texas). Poche ore prima, Alan Shepard, Edgar Mitchell e Stuart Roosa erano stati ricevuti da familiari, amici e dal personale dell'ente spaziale americano con festeggiamenti e manifestazioni di entusiasmo.

Naturalmente i tre astronauti non hanno avuto contatti diretti con i parenti e i tecnici del Centro, hanno rincambiato l'accoglienza servendosi di telefoni installati nel «laboratorio di isolamento» in cui vivranno per due settimane. Shepard, Mitchell e Roosa hanno ringraziato gli equipaggi terrestri per la continua assistenza prestata durante il volo, specialmente durante la soluzione di «molti piccoli problemi che, pur non essendo stati gravi, potevano esserlo», secondo le parole di Shepard.

L'apertura della prima scatola di «reperti» provenienti dalla zona di Fra Mauro ha segnato ufficialmente l'inizio della seconda fase di lavoro della missione «Apollo 14». Provenendo da una zona completamente diversa da quelle esplorate dagli uomini delle spedizioni «Apollo 11» e «Apollo 12», si spera che il nuovo materiale lunare possa offrire elementi inediti per lo studio dei fenomeni che concorrono alla formazione della Luna e dell'intero sistema solare.

Gli scienziati non escludono infatti che alcune delle rocce spesso arrivate a Houston si siano formate quattro miliardi e seicento milioni di anni fa, cioè durante il primo periodo di esistenza del satellite terrestre.

Uno dei sassi prelevati nella regione di Fra Mauro ha rivelato, all'analisi, un contenuto di potassio, torio e uranio dieci volte superiore a quello dei campioni prelevati nei «mari» lunari durante le missioni precedenti. Molto interesse si accentra anche su un altro campione di Fra Mauro, una pietra bianchissima, che si ritiene costituita con il materiale che formò originariamente la Luna, quasi cinque miliardi di anni fa. La signora Mitchell, che ha visto uno dei «reperti» portati a terra dal marito, ha detto: «Tanta fatica per una patata sporca».

Intanto Edgar Mitchell ha confermato ieri al tecnici di Houston di avere tentato, durante il volo Terra-Luna e ritorno, una trasmissione telepatica di simboli grafici, ad un *medium* di Chicago con il quale è in corrispondenza da molto tempo.

L'esperimento è stato una iniziativa personale dell'astronauta, che da sempre si interessa di trasmissione del pensiero.

(Ansa - Associated Press)

Con la mediazione di Forlani

Roma: la dc sta cercando compromessi per la Calabria

Per ora tra i consiglieri della Regione regna il disaccordo più completo Si teme che i contrasti, anziché appianarsi, si aggravino ulteriormente

nostro servizio

Roma, sabato sera.

Da un momento all'altro, il segretario della dc Forlani dovrebbe incontrarsi a Roma, nella sede dell'Eur o a Piazza di Gesù, con i rappresentanti del Consiglio regionale democristiano della Calabria. I consiglieri dovevano riunirsi ieri a Catanzaro, ma all'ultimo momento la riunione è stata disdetta su richiesta del segretario nazionale. Tema dell'incontro: decidere una soluzione comune per il «problema Calabria» e presentarsi quindi al Consiglio generale, convocato per lunedì prossimo a Catanzaro, uniti almeno da un «ragionevole compromesso» per le scelte del capoluogo e dell'assemblea.

Per ora tra i consiglieri democristiani calabresi c'è il disaccordo più completo. Sembra che i rappresentanti di Catanzaro abbiano rifiutato l'invito di Forlani e non siano partiti per Roma; quanto ai rappresentanti di Reggio, se si presenteranno lo faranno soltanto per «contestare» le soluzioni prospettate dal governo per la Calabria (Catanzaro capoluogo, Reggio sede dell'Assemblea, Cosenza Università).

Mentre una soluzione politica per i problemi della Regione, nella dc calabrese i contrasti, invece di appianarsi, si aggravano.

La probabile defezione dei rappresentanti di Catanzaro — salvo ripensamenti all'ultimo momento — aggrava il già difficile tentativo di compromesso di Forlani. Secondo indiscrezioni, il segretario nazionale avrebbe avuto ieri notte un lungo colloquio con il Presidente del Consiglio, subito dopo il discorso tenuto da Colombo al Senato. Tra i due «leaders» l'accordo sulle soluzioni prospettate sarebbe completo: governo e segreteria dc sono convinti che queste soluzioni riconoscono a ciascuna delle grandi città calabresi «il suo ruolo, le sue tradizioni, la sua dignità».

Dopo aver fatto un lungo elenco di iniziative industriali che il governo intende realizzare in Calabria per lo sviluppo economico della Regione, Colombo ha detto ieri in Senato: «*Questa ci sembra la soluzione più equa che consigliamo di adottare nelle sedi più competenti a farlo, senza ulteriori ritardi, se si vogliono evitare contrasti e violenze a popolazioni già tanto provate. Chiedo a quanti hanno le maggiori responsabilità nella vicenda calabrese che si sappia intraprendere la strada di equo compromesso che rispetti, senza mitizzazioni e senza spirito di rivalsa, le speranze di tutti. Più di ogni successo momentaneo ed effimero ciò che conta è la pacificazione e la collaborazione in una regione che deve compiere un grande cammino di progresso. Ciò che conta è di non dare la stura dell'incapacità di realizzare una grande riforma dello Stato qual è quella regionale*».

A questo appello, la dc calabrese ha reagito con una serie di decisioni che potrebbero compromettere la riunione con Forlani e addirittura, lunedì prossimo, mettere in forse la Giunta regionale.

In Calabria, il presidente della Regione Guarasci è in dura polemica con il sindaco di Reggio, Battaglia. Contemporaneamente, un gruppo minoritario della dc reggina aderisce a una coalizione di cui fa parte anche il pci ed è sconfessata dalla maggioranza; c'è disaccordo anche nella segreteria regionale del Consiglio provinciale di Catanzaro.

Ultimo *exploit* ieri, con le dimissioni del segretario regionale Versace. Il sindaco Battaglia ha così commentato questo gesto improvviso: «*Le dimissioni dell'amico Versace, che sul piano morale condivido dopo la provocazione venuta dalle decisioni dei compagni di partito di Catanzaro, hanno senza dubbio determinato una situazione abbastanza delicata all'interno delle dc*».

Luca Giurato

Una nuova ondata di violenze?

A Trento 23 arrestati per la "giornata calda"

Sono tutti militanti di «Lotta continua» scontratisi con le forze dell'ordine durante il processo contro due operai, concluso con una lieve condanna

dal corrispondente

Trento, sabato sera.

Ventitré giovani estremisti di sinistra, per la maggior parte universitari della facoltà di Sociologia, sono stati arrestati dalla polizia e dai carabinieri per i disordini avvenuti ieri davanti al Palazzo di Giustizia, dove qualche centinaio di studenti e di operai (questi in numero piuttosto ridotto) erano radunati per una manifestazione di protesta contro il processo a carico di due operai della Michelin, imputati di violenza e conclusosi con una lieve condanna — 15 giorni di reclusione — uguale alla concessione delle attenuanti generiche e di quella d'aver agito per motivi di particolare valore morale e sociale. Tra gli arrestati è anche una ragazza, Emanuela Calliari, di 20 anni, tradotta in carcere per aver scagliato un cubetto di porfido in viso ad un agente di P.S.

Tutti gli altri sono studenti universitari di varie province: il torinese Alberto Bronzino, di 21 anno; Achille Marra, 21 anno, e Giorgio Azzaroli, 23 anni, entrambi da Milano; Nello Agusani, 22 anni, da Ravenna; Vincenzo Bazzocchi, 22 anni, da Foggia; Girolamo Pronesti, 19 anni, da Reggio Calabria, Michele De Girolamo, di 22 anni, da San Severo di Puglia (Foggia) ed altri ancora, tutti allievi della facoltà di Sociologia.

I tumulti e gli scontri iniziatisi la mattinata nelle vie adiacenti al Palazzo di Giustizia, bloccate da cordoni di polizia si sono protratte per alcune ore. Dai cortei dei dimostranti che cercavano di affluire verso il palazzo — alcune centinaia di persone — sono partiti cubetti di porfido, bulloni di metallo lanciati con fionde, sassi e pietre. La risposta della polizia è stata immediata. I commissari di P.S. hanno indossato la fascia tricolore invitando coi megafoni la gente ad allontanarsi: poi sono risuonati gli squilli di tromba e gruppi di agenti di P.S. e carabinieri continuamente presi di mira dal lancio delle pietre sono partiti contro i vari gruppi.

I dimostranti sono però tornati a raggrupparsi, ripetendo il lancio di sassi e di bulloni. Sono seguite altre due cariche da parte delle forze dell'ordine che hanno impiegato candelotti lacrimogeni.

Col passare del tempo l'azione delle forze di polizia, s'è allargata anche alle vie limitrofe.

Dopo tre ore, quando s'è appresa la mite sentenza di condanna contro i due operai i gruppi si sono sciolti. In serata qualche altro tentativo di assembramento è stato subito disperso dalle forze dell'ordine. Una terza esplosione è stata segnalata nei pressi di Gocciadoro, dopo le due davanti al Castello del Buon Consiglio ed al Mausoleo di Battisti, sulla sommità della collina rocciosa.

Il bilancio della «giornata calda» è stato, il seguente: 23 arrestati, quasi tutti appartenenti a «Lotta continua», ed altre 45 persone fermate, sottoposte a interrogatorio e poi rilasciate dopo gli accertamenti: i feriti sono 6, dei quali 4 tra le Forze dell'ordine.

Aldo Nicolao

I parenti poveri

Nixon ha dei parenti poveri. Sono il cugino in primo grado Filippo Milhous e sua moglie Anna. Vivono con sovvenzioni del dipartimento dell'Agricoltura della California

ANNEGATI NEL TIRRENO?

Due "para„ scompaiono durante una manovra

I giovani appartengono al reparto di stanza a Livorno - Una bufera di vento ha rovesciato i canotti impiegati per le esercitazioni

Pisa, sabato sera.

Due giovani paracadutisti del reparto di stanza a Livorno sono scomparsi stanotte in mare durante un'esercitazione all'altezza di Bocca di Serchio tra la tenuta di San Rossore e Torre del Lago Puccini dove appunto il fiume sfocia nel Tirreno.

Sono i caporali maggiori Adriano Turrina, 20 anni, di Milano, e Alberto Pistone, 20 anni, di Padova. Nella fascia di mare antistante la foce un reparto di paracadutisti stava svolgendo esercitazioni a bordo di canoe e di canotti di gomma.

Poco dopo la mezzanotte, diversi piccoli natanti, sui quali erano graduati e soldati, si sono messi in movimento. La costa era spazzata da violenti colpi di vento e subito le imbarcazioni si sono trovate in difficoltà ed in parte si sono rovesciate. Quasi tutti i componenti il reparto sono tornati a riva aiutandosi vicendevolmente, ma due soldati sono scomparsi e le ricerche condotte ininterrottamente da quel momento non hanno dato finora alcun risultato.

Un ufficiale e un sottufficiale dei paracadutisti sono ricoverati all'ospedale di Pisa per un principio di assideramento.

Pensionato di Châtillon annega in un lago

Châtillon, sabato sera.

(f.) Un pensionato cinquantottenne di Châtillon, Giuseppe Duguet, è annegato nel lago artificiale della Moriola.

La disgrazia è avvenuta ieri verso le 15. Il Duguet era andato al lago per pulire la griglia di scarico. Probabilmente è scivolato in acqua.

Bimba di nove anni muore nel sonno

St-Vincent, sabato sera.

(r. c. d.) Grande impressione ha destato ieri a St-Vincent la morte improvvisa della piccola Cinzia Bonifacio di 9 anni, una bella bimba dai capelli biondi e occhi celesti, intelligente, vivace, che ancora ieri l'altro giocava nel negozio di panetteria che gestiscono i suoi genitori in via Chanoux 92.

Ieri mattina Cinzia, come al solito, si era alzata e preparata per andare a scuola, ove frequentava la terza elementare. All'improvviso, dopo aver fatto colazione, ha avvertito una lieve indisposizione; si è pensato ad una indigestione e, pertanto, i parenti hanno deciso di tenerla a casa. Cinzia lamentava anche un leggero mal di testa e, messa a letto, si è addormentata. E' passata dal sonno alla morte, senza accorgersene. Quando è giunto il dott. Osvaldo Palleo, sanitario del Comune di St-Vincent, ormai non c'era più nulla da fare.

ALESSANDRIA — Il Consiglio comunale si riunisce stasera in seduta straordinaria; tra gli argomenti in discussione è il problema dell'Università.

ALBERTO RONCHEY
DIRETTORE RESPONSABILE

© 1971 Ediz. LA STAMPA S.p.A.

Questo quotidiano è controllato dallo Istituto Accertamento Diffusione

Cristianamente è mancato all'affetto dei suoi cari

Ardillo Iori

Addolorati partecipano la sua cara Ava e figlio Marziano, papà, sorelle, cognati, nipoti, parenti tutti. Un grazie particolare al dott. Grandi Pierangelo e Sanitari, Suore e Personale della Clinica Ausiliatrice per le premurose cure prestate. Funerali domenica 14 ore 10.30 Parrocchia San Donato.
— Torino, 17 febbraio 1971.

Profondamente addolorati partecipano commossi al grande dolore del dottor ingegner Umberto Maretti per la perdita della diletta figlia

Carla Maretti

Ing. Ing. con. Ernesto Grassi
Nicola Amendola
Francesco Marinelli.
— Bologna, 13 febbraio 1971.

PARIGI: il Salone della moda maschile

La stravaganza è femmina L'uomo (quando si veste) è serio

Seicento espositori di tutti i paesi europei, fra i quali l'Italia, partecipano alla rassegna di confezioni per uomo che si è inaugurata stamane al «Parc des expositions» alla Porta di Versailles - Poche sono le novità: il «sesso forte» è ancora legato al gusto tradizionale

dal corrispondente

Parigi, sabato sera.

Se alle donne i sarti possono tentare di imporre l'abito lungo per una stagione, o all'altezza delle cosce per quella successiva, con probabilità di essere ubbiditi, difficilmente ciò può avvenire per l'uomo. Tutti i tentativi fatti sinora per modificare la moda maschile sono falliti.

Al massimo si farà la giacca un po' più lunga od un po' più corta, con due o con tre bottoni, la tasca di sbieco o diritta, il risvolto più o meno largo, i pantaloni più o meno attillati, ma non si andrà molto lontano con la fantasia: l'uomo si rifiuta di seguire le stravaganze della moda.

Perciò non ci sono sorprese al «Salone europeo dell'abbigliamento maschile» che si inaugura stamane a Parigi e al quale partecipano seicento espositori provenienti da tutti i paesi tra cui naturalmente l'Italia la cui moda maschile ha conquistato anche il mercato francese.

Il «Parc des expositions» alla Porta di Versailles è diventato la più vasta bottega per uomo del mondo, e poiché le presentazioni di moda diventano spesso spettacolo, anche per quelle degli abiti maschili sono state organizzate sfilate in un «teatro rotondo» dove gli indossatori delle numerose ditte presentano i loro modelli.

La prima impressione è che si stia andando verso una linea morbida e confortevole. La giacca è aderente al petto e si allarga scendendo verso la vita, l'abbottonatura è piuttosto alta. I soprabiti sono lunghi e generalmente armonizzati al vestito.

Molta pelliccia, con applicazioni alle maniche, al bavero. Il giubbotto sembra in gran voga: ce n'è di ogni tipo, con o senza tasche, e di ogni stoffa: lana, jersey, seta grezza, crespo pesante ecc. Molto «à la page» sono le tute «le sahariane. I colori sono vivaci, come il pepe scuro, il marrone e il verde.

Loris Mannucci

Cinque esplosioni nella notte a Belfast

BELFAST, sabato sera.

Cinque esplosioni sono avvenute nel centro di Belfast questa notte, opera — si suppone — dei terroristi dell'I.R.A.

I primi tre ordigni sono scoppiati a pochi secondi l'uno dall'altro alle 2,30, gli altri due un'ora dopo.

(Associated Press)

Cieli variabili ed incerti per la giornata del weekend

In pianura ancora nebbie e nuvole - Situazione migliore in montagna

ROMA, sabato sera.

Il ministero della Difesa comunica le previsioni del tempo sull'Italia valevoli fino alla mezzanotte:

«Al Nord poco nuvoloso con tendenza dal pomeriggio ad aumento della nuvolosità. Nebbie estese in Val Padana e lungo il litorale adriatico. Al Centro, al Sud e sulle isole poco nuvoloso ma con tendenza ad addensamenti al Sud e sulle regioni adriatiche».

Aosta, sabato sera.

(v. v.) *Cielo sereno su tutta la Valle. Ottima la visibilità sui massicci alpini. Temperature di stamane: Aosta +3, Courmayeur —1, Cervinia —2, Plateau Rosa —7, Rifugio Torino —9.*

Cuneo, sabato sera.

Splende il sole sul capoluogo e nelle vallate alpine; banchi di nebbia in pianura. Nei centri di sport invernali, dove la neve è abbondante e farinosa, sono già arrivate le prime comitive di sciatori. Domani gare sportive a Limone, Pontechianale, Vicoforte Mondovì e San Giacomo di Roburent.

Verbania, sabato sera.

(a. c.) *Nebbia e foschia in aumento stamane su tutta la zona, con banchi fitti su tratti della statale 33 del Sempione e sulla 34 del Lago Maggiore. Minime tra lo 0 e i —3 gradi nei centri rivieraschi e sino a — 7 gradi nelle valli. Un po' migliorate le previsioni del tempo per il weekend. Sempre ottime, comunque, le condizioni d'innevamento oltre i mille metri di quota.*

Asti, sabato sera.

(v. m.) *Cielo coperto stamane su tutto l'Astigiano. Temperatura alle 7, zero gradi. Massima di ieri 9 con cielo sereno.*

Novi Ligure, sabato sera.

(g. c.) *Cielo coperto e fitta nebbia stamane nella zona del Novese e delle vallate del Borbera e del Lemme. Difficile il traffico lungo la provinciale per Tortona. Alle 7,30 a Novi —2 gradi.*

Imperia, sabato sera.

(f. v.) *Sulla Riviera dei Fiori la giornata è leggermente nuvolosa, con mare quasi calmo. Temperatura alle ore 8: +8 gradi.*

Milano, sabato sera.

(c. b.) *La nebbia, sempre fitta su Milano e dintorni, accenna a diradarsi leggermente. Stamane, tuttavia, alle 8, i due aeroporti di Linate e della Malpensa erano ancora chiusi al traffico.*

SOTTO IL SEGNO DELLA CONVENIENZA
Le montagne, il verde, l'aria pulita... tutto compreso nel prezzo!

CLAVIERE
Monginevro (1.750 mt. di altitudine)
La cornice più prestigiosa per la vostra casa ad "alta quota": distese di neve, boschi immersi in un magico silenzio... cieli puliti. Una Residenza ideale: elegante, con appartamenti confortevolissimi, luminosi. Riscaldamento centrale, portineria, strada privata, campo golf, bosco. E per sciare... piste meravigliose (Monti della Luna). Impianti sportivi modernissimi, attrezzati.
Residenza "Le Scaliatic" - V.le Dante 3-5-7-9
Cucinetta, soggiorno tutto, bagno, ingresso 4.700.000
Soggiorno, camera letto, cucinotta, servizi 8.000.000
Soggiorno, 2 camere, cucinone, bagno 11.000.000
Saloncino, 3 camere, cucina, doppi servizi 16.000.000
30% CONTANTI - 70% MUTUO VENTENNALE / DILAZIONI
Visite in loco, anche festivi.

MORGEX 9 Km. de Courmayeur
RESIDENZA ANGELO
Piazza Assunzione
Una soleggiata stazione di villeggiatura estivo-invernale, confortevolissima: una Residenza moderna, in tipico stile montano - proprio nel cuore del paese.
Un'occasione splendida per la bellezza della località, per l'interesse dell'affare e l'assoluta convenienza dei prezzi!
MONOCAMERE ELEGANTEMENTE ARREDATE a partire da L. 950.000
MANSARDE a L. 390.000
Sufficienti L. 300.000 contanti!
Rimanente dilazionabile

COGNE - Valle d'Aosta
Una splendida occasione per coronare nel modo più ideale i vostri sogni di vacanze, di pace, di relax in un angolo suggestivo della Valle d'Aosta, a 1.500 m. di altitudine - comodamente raggiungibile in autostrada.
E' la Residenza Grand EYVIA in Cretez - posizione privilegiata, proprio di fronte al Gran Paradiso.
Monocamere signorili completamente arredate e con servizi
Prezzi superconvenienti!
da 1.100.000 a 2.600.000
SOLO 30% CONTANTI. Possibilità interessanti abbinamenti!

BUISSON
Vallaurnanche - Valle d'Aosta
Una delle più splendide località della Valle d'Aosta - 4 Km. dopo Antey S. André, a 1.100 m. di altitudine, per trascorrere nel modo più "naturale" i vostri fine settimana, sia d'inverno che d'estate.
Residenza PESSION
Nuova, modernissima, confortevole. A 100 m. dalla cabinovia e da altri importanti impianti di salita.
MONOCAMERE ARREDATE CON BAGNI E SERVIZI
PREZZI STREPITOSI!
da 1.500.000 a 2.500.000
SOLO 30% CONTANTI

Gabetti s.p.a.
promozione vendite immobiliari
filiale di Torino
Via Mercantini 5 - Telef. 57.67

ANNUNCI ECONOMICI

⑤ Domande affitto alloggi, locali, terreni

(Continua da pag. 12)

CERCASI locale officina autoriparazioni adiacenze corso Roma. Tel. 644.690.
FAMIGLIA piemontese cerca casetta unifamiliare o villetta con giardino Torino. Telefonare 310.483.
IMPIEGATI torinesi primissima sposi abbisogna alloggetto 35-45 mila zona Campidoglio Parella S. Donato. Telefonare 734.398.
MADRE e figlia cercano alloggetto. Telefonare 681.582.
PROFESSIONISTA primario cerca alloggio quattro camere servizi garage, ottimi piani, nuova costruzione. Telefonare 645.384 ore ufficio.
SPOSI impiegati cercano 2 camere cucina zona corso Siracusa, via Reni, corso Unabomino. Tel. 679.729.
SPOSI referenziati cercano due camere servizi. Tel. 659.889.
SPOSI referenziati cercano 1-2 camere cucina terzo bagno. Tel. 210.230.

⑥ Offerte affitto alloggi, locali, terreni

A. ABBIAMO alloggi 2a mila-35 mila-45 mila. Cumbo, Sacchi 14, Tel. 538.329.
A. REFERENZIATO immobiliare, vendita vuoti, affittasi 1-4 camere servizi. Re Umberto 26. Tel. 538.394.
A sposi affittasi due camere tinello e servizi. Tel. 273.869.
AFFITTANSI alloggi uffici 3-6 vani più doppi servizi in palazzi allarmati signorili in nuova costruzione situati zona tranquilla, tutto equolo vicinissimo. Via Juva 31.
AFFITTANSI 400.000 mensili splendidi uffici più ablotati magazzini 750 mq complessivi liberi subito, via Palestrina 13 (Barriera Milano). Tel. 541.511.
AFFITTASI a possimi sposi alloggetto 2a mila, 2b mila, 3a mila. Tel. 342.865, ore 9-13.
AFFITTASI Crocetta, prefabbricato ufficio, 4 camere, servizi, buona riservatezza. Tel 540.818 ore pasti.
AFFITTASI grande lussuoso appartamento centralissimo, uso ufficio, rappresentanza. Tel. 515.604.
AFFITTASI in zona Parella, locale industriale per officina meccanica, mq 150 più uffici. Tel. 761.527.
AFFITTASI libero aperto alloggio signorile mq 210 corso Re Umberto 46, riscaldamento permanente.
AFFITTASI locale mq 320 riscaldamento, zona Mirafiori. Tel. 303-415.
AFFITTASI locale recentissimo mq 30, zona corso Belgio. Tel. 893.703.
AFFITTASI Moncalieri, corso Roma, alloggi signorili, tre quattro camere. Telefonare 372.837.
AFFITTASI Moncalieri, corso Roma negozio con ampio magazzino. Telefonare 372.837.
AFFITTO salone quattro camere cucina doppi servizi box centro Crocetta, 3° piano. Tel. 834.263 ore ufficio.
AFFITTO, uso deposito, magazzino mq 92 zona Cenischia. Tel. 595.315.
AMMOBILIATO elegantemente affittasi alloggio 2 camere cucina servizi zona signorile. Tel. 734.698 ore pasti.
APPARTAMENTINO pied-à-terre riservatissimo, signorilmente arredato, ingresso-soggiorno, 70 mila mensili. Telefonare 746.341.
AUTOTRASLOCHI, assoluta garanzia, prezzi modici, furgoni imbottiti. Telefonare 857.031 Montalto.
AUTOTRASLOCHI Doria 4000camera, operai specializzati, furgoni imbottiti. Telefonare 245.174.
AUTOTRASLOCHI Doria, garanzia operai fidati, furgoni, prezzi modici. Telefonare 710.898.
AUTOTRASLOCHI Palumbo, 4000 camere, operai specializzati, furgone imbottito. Tel. 330.127.
AUTOTRASLOCHI, personale specializzato, assicurazione mobili, furgoni imbottiti. Cuttle, Tel. 889.497.
BERNINI signorile completissimo quattro camere, cucina, bagno, affittasi direttamente ai veri. Scrivere preferenziale: «Etas-Kompass Pubblicità 3517 — 10100 Torino».
BICAMERE nuovo rifinitissimo Mancalieri, ampio ingresso, locali vendesi 10a mento. Tel. 640.119, 645.996.
LOCALE mq 380, passo carrabile, affittasi uso magazzeno. Telefonare 689.681 - 774.377.
MAGAZZINI metriquadri 1000 - 1500 ufficio impianti liberi Mirafiori. Telefonare 341.953.
MODERNISSIMO locale industria ed uffici vetri quadrati 1600 completo egni impianto occorrente regione Barca affittasi tutto o in parte. Tel. 315.834. Scrivere: «Etas-Kompass Pubblicità 3531 — 10100 Torino».
NEGOZIO centralissimo nuovo grazioso, via Nizza 25, affittasi. Telefonare 542.792.
OLTRE Fiorzardo locale mq 200, adatto deposito laboratorio. Tel. 552.804.
SPOTORNO affittasi villino mare pendente pineta, 7 posti letto, 2 camere, servizi, cala riservata. Prenota subito. Gabutti 5767.
STUDIO medico, ufficì, magazzeni, affittasi vendo. Cantiere via Lavorto 37, Telefonare 722.496.
TRASLOCHI Lombardi, furgoni pirrgrandissimi, lavori di massima garanzia, Telefonare 657.965.
UFFICI moderni eleganti mq 235 semiarredati luminosissimo, riscaldato, mq 350, monumentarbili kg 500, affittasi via Palestrina 13, 100 mt corso Giulio Cesare. Tel. 261.726.
UFFICI retro servizi mq 54 affittasi via Sanità 43, mt 100, corso Giulio Cesare. Tel. 237.035.
UFFICIO signorilissimo, corso Francia, quattro camere, servizi, affittasi. Telefonare 354.351.
UFFICIO studio professionale pianterreno, ingresso, diretto androne, tre stanze, cameretta, accessori, via Sant'Antonio da Padova 10, affittasi 1° metà. Telefonare 540.869.

⑦ Locali villeggiatura

A Cervale affittiamo appartamenti vuoti, ammobiliati, inverno-estate. Telefonare 0182/90.739.
AL mare vendiamo alloggi mansione fabbricato prossimità, impresa Muratio via Sarà, Borgheto 5, Spirito (Savona). Tel. 0182/90.066, Torino 878.410.
ALASSIO, vacanze affittiamo per tutto l'anno mini alloggi centralissimi. Telefonare 0182/42.635.
LOANO, Agenzia Roma, esclusività, sconti provvigioni, organizza viaggio settimanale gratuito senza impegno visita proprì cantieri, informazioni 019/668.310.
LOANO, magnifica posizione 100 metri mare Zattarin vende appartamenti signorili palazzine prospicienti ampie piazze 120 mila mq, ore pasti 019/668.590.
PRATO Nevoso causa lutto cede appartamento pronto due camere soggiorno servizi. Tel. 0174/64.748.

CONCESSIONARIA
CAR RENAULT
Corso Principe Oddone, 30
Tel. 480.294 - 489.715
TUTTA LA GAMMA 1971
RATEAZIONI 30 MESI

OCCASIONI USATO
Fiat 850 da L. 900.000
Fiat 850 da L. 2.900.000
124 berlina e coupé
Volkswagen da L. 2.000.000
Simca 1000 da L. 2.900.000
Familiari da L. 2.500.000
R4 - R8
R10 - R12 - R16
da L. 2.000.000

Salone de
LA STAMPA
Libreria concessionaria dell'Istituto Poligrafico dello Stato
TORINO
VIA ROMA, 80
TELEFONO 517.958

RAPALLO visitatissimo mare zona centrale impresa vende direttamente appartamenti 3-5 locali finiture signorili. Appartamenti fine-settimana 3-4 posti letto completamente arredati da 7 milioni 500 mila (mutui dilazioni). Costano 4 Riviera, piazza Berietti 37/1 (via Marsala). Tel. 57.096 Rapallo Torino Telefonare 760.850 - 344.530.
RAPALLO impresa vende direttamente in zona panoramica bellissima vista mare ex Hotel Elisabetta appartamenti lusso 2-3 locali, attici super attici ottime condizioni, Edilrina Lisabetta, piazza Berietti 37/1 (via Marsala). Telefonare 57.096 Rapallo Torino Tel. 760.850 - 344 530.

⑧ Alberghi e Turismo

ALASSIO Albergo Continentale. Telefonare 43.322, tutte camere con servizi, ottimo trattamento.
ALBERGO signorilissimo. Solemare, Telefonare 31.855, passeggiata Marconi Ventimiglia, tutte camere con balconcino sul mare.
VARAZZE. Hotel Destir. Tel. 97.670. Centrale, confortevolissimo. Pensione: 2800, 3200 bagno.

⑨ Collegi Istit. Scuole

A. ESTETISTA alla SEM Scuola Estetica Moderna, via Barbaroux 2, Telefonare 539.355, sono disponi lezioni corsi ginnastica viso, corpo, manicure, pedicure. Consulenza medica.

⑩ Lezioni - Traduzioni

LEZIONI individuali italiano latino greco, filosofia, matematica, francese, inglese. Tel. 653.906.
PERITI, licei, istituti ogni materia prepara esperto insegnante. Tel. 688.973.
TRADUTTRICE eseguirebbe proprio domicilio lavori inglese. Tel. 283.058.

⑪ Camere mobiliate Pensioni

AFFITTASI signorina camera ammobiliata una due letti. Tel. 369.723 ore pasti.

⑫ Domande impiego

A. PERITO industriale con esperienza decennale lavorazioni meccaniche su macchine utensili di serie e non di serie conduzione del personale offresi. Telefonare 582.813.
ANCHE mezza giornata occuperebbesi universitaria pratica ufficio, lingue, patentato. Tel. 724.947.
AVVIAMO personale qualificato, impiego parziale diatilo pratica ufficio, Sigbi-Sound, via Valfrè 16. Tel. 539.230.
CAPO reparto stampaggio materie plastiche con esperienza decennale esamina nesebbe proposte serie utile. Scrivere: «Etas-Kompass Pubblicità 3386 — 10100 Torino».
CAPO reparto 32enne valido aranteamento produzionali. Scrivere: «Etas-Kompass Pubblicità 3652 — 10100 Torino».
DESIGNER bozzettista cartellonì pubblicitari pratico serigrafia annuale esperienza offresi. Tel. 915.525, ore 10-12.
DINAMICO 32enne, studi superiori, esperienza lavoro in fabbrica, occuperebbesi presso professionista o ufficio amministrativo. Scrivere: «Etas-Kompass Pubblicità 3635 — 10100 Torino».
DIPLOMATA maestra direttrice pratica ufficio offresi impiego. Tel. 390.578.
DIPLOMATA perforatrice ibm addicenze, 1° impiego offresi. Tel. 741.580.
DISEGNATORE buon particolarista, diplomato, offresi ore libere. Telefonare 572.809.
ESPERTA centralinista e impiegata veneenne offresi Rivoli o dintorni. Telefonare 952.212.
FUNZIONARIO commerciale esperto conduzione organizzazione ufficio vendite, incarichi ispettivi, istruzione affiancamento venditori, referenziatissimo, scopo miglioramento sarebbe proposte adeguato stipendio. Scrivere: «Etas-Kompass Pubblicità 3622 — 10100 Torino».
IMPIEGATA lunga pratica contabilità dattilografa impiegherebbesi presso serio ditta anche mezza giornata. Telefonare 233.782.
LAUREATO economia e commercio referenziato offresi studio commerciale, consulenza aziendale. Scrivere: «Etas-Kompass Pubblicità 3623 — 10100 Torino».
PERITO Acti Gratiche ventunenne militare assolto volenterosa, 1° impiego, cerca presso qualsiasi azienda. Tel. 235.610.
PERITO chimico industriale, ventiduenne, militesente, esperienza biennale, offresi. Tel. 579.234.
PERITO lunga esperienza pompe compressori motori Diesel turbine buona inglese francese offresi rappresentanze consulenze. Scrivere: «Etas-Kompass Pubblicità 3536 — 10100 Torino».
PROGRAMMATORE Cobol offresi 1° impiego libero subito. Scrivere: «Etas-Kompass Pubblicità 3577 — 10100 Torino».
RAGIONIERE 1° impiego militesente offresi. Scrivere: «Etas-Kompass Pubblicità 3640 — 10100 Torino».
RAGIONIERE 22enne militesente, buona volontà, impiegherebbesi. Telefonare 981.047.
RAGIONIERE 25enne militesente bilanci costi cassa contabilità miglioreb. Tel. 747.750.
RAGIONIERE 30enne offresi azienda riassetto contabilità avviata meccanizzazione programmazione ristrutture aziendali organizzazione vendite aziendali previdenziali fiscalità generale consulenza tributaria. Tel. 310.445 - 372.190.
RAGIONIERE 37 anni, esperto contabilità generale industriale, amministrazione personale, banche, bilanci, offresi impiego adeguato. Scrivere: «Etas-Kompass Pubblicità 3397 — 10100 Torino».
SIGNORA 32enne pratica lavori ufficio offresi. Tel. 621.310, ore pasti.
STUDENTE serale ragioneria veniduenne dinamico cerca buon impiego scopo miglioramento. Tel. 546.591 ore 14-18.
UNIVERSITARIO libero pomeriggio ripetizioni matematica. Tel. 774.872.
19ENNE coniugata stenodattilografa velocissima cerca impiego, anche mezza giornata. Tel. 770.842.
38ENNE ragioniere laurea classica per impiego offresi. Tel. 298.420.

⑬ Offerte impiego

A. CUNEO assumesi giovane distinto maestro tricoleuse per vendita al privato, già pratico materiali, assicurasi provinciale e mutualistica. Scrivere referenziando a: «Etas-Kompass Pubblicità 35 — 10100 Torino».
A. INDUSTRIA strumenti legno ricerca produttori o tecnico legno giovane ed dinamico per direzione cantieri, posizione interessante. Scrivere referenziando con pretese a: «Etas-Kompass Pubblicità 5335 — 10100 Torino».
AD Arona, Gerzana, Domodossola assumesi giovani distinti per vendita diretta a clientela privata. Fisso, alte provvigioni, assistenza previdenziale e mutualistica. Scrivere precisando età a: «Etas-Kompass Pubblicità 34 — 10100 Torino».
ADVEX cerca studenti, impiegati sabbatici, cultura media, da preparare per brillanti sicure carriere, stipendi 170 mila-300 mila mensili, seguendo facile conveniente corso completo di specializzazione su calcolatori elettronici ibm/360. Per eseguire prova psico-attitudinale gratuita: visitare, scrivere, telefonare Advex, via Santa Teresa 12, Torino, 537-807, 539.235; Alliano, via Bordoni 30, 666.345; Genova, via Roma 6/1, 53.6685.
BRUCIATORISTA elettricista cercasi 25-30enne, servizio militesente patente manoscrivere a: «Etas-Kompass Pubblicità 9693 — 10100 Torino».
CERCASI impiegato militesente secondo impiego dattilografo patentuito libero subito. Tel. 232.490.
CERCHIASTO massaggiatrice capace referenziata bella presenza, ottima retribuzione. Presentarsi: Ginnic Club, corso Francia 104 interno C.
CLUB privato cerca impiegata di fiducia, bella presenza, disponibilità massimo 30 anni. Non telefonare. Presentarsi: Ginnic Club, corso Francia 104 interno C.
ENDOLOGO pratico lavorazione degustazione vini tipici cercasi anche lavoro saltuario. Scrivere: «Etas-Kompass Pubblicità 3562 — 10100 Torino».
FACILITA' impiego mezza giornata senza limite età, corso dattilo praticofficio in 4 settimane. Sight Sound, via Valfrè 16. Tel. 539.230.
FARMACIA ottima in importante centro non due farmacie, 40 km da Torino, cerca socio preferibilmente laureato. Scrivere: «Etas-Kompass Pubblicità 1100 — 10100 Torino».
IMPORTANTE società americana specializzata nella formazione di programmatori, operatori di calcolatori elettronici, avvia a sicuro, altamente remunerativo impiego previo corso a pagamento. Tel. 537.344.
IMPORTANTE Società ricerca 25/30enne residente in Torino, disposto viaggiare, per promozione e vendita presso industrie - agenzie pubblicità di pubblicazioni specifiche autoscuole, dopo corso addestramento a Milano. Si richiede auto propria ed eventuale introduzione settore. Inquadramento alle dipendenze della Società con buona retribuzione e diarie. Inviare curriculum. Scrivere: «Etas-Kompass Pubblicità 680 — 10100 Torino».
PAGHE contabilità espertissima anche pensionato pensionata cerca Milano stampa Torigliano (Cuneo).
STUDIO commercialista cerca sedici-diciassettenne apprendista cognizioni contabilità. Tel. 460.304.
STUDIO commercialisti assume segretaria sedici-diciottenne, conoscenza libri paga. Tel. 510.311 ore 18.30-20.

⑭ Domande lavoro

AUTISTA pluriennale cerca autocarro quintali 50 lungo cerca lavoro fisso o saltuario, praticissimo città o provincia, grandi stabilimenti, disposto carico e scarico. Scrivere: «Etas-Kompass Pubblicità 5142 — 10100 Torino».

LA SUA ATMOSFERA È IL MONDO

Russell Barnett Aitken from Great Game Animals of the World

VECCHIA ROMAGNA
brandy etichetta nera

dalla Romagna la qualità del brandy italiano varca le frontiere di tutto il mondo, e da tutto il mondo il riconoscimento di un brandy famoso

V. R. 18/5403

A.A. SIGNORA referenziata custodisce bimbi proprio domicilio. Tel. 676.336.
AUTISTA con camioncino proprio offresi subito quintali 14 tyres e consegne città limitrofi. Tel. 385.726.
AUTISTA pratico autosistemi di linea subito libero offresi. Tel. 545.432, ore pasti.
ELETTRICISTA civile industriale offresi solo contimo anche fuori Torino. Telefonare 734.207.
GIOVANE 22enne sostituisce volenterosa imparare, massima serietà, offresi ditta magazzino ufficio. Tel. 895.910.
OPERAIO 45enne giornata offresi presso stabilimenti addetto trapani subito. Telefonare 736.891.
PENSIONATO nubile infermiere diplomato referenze presenza offresi mattino. Scrivere «Etas-Kompass Pubblicità 5360 — 10100 Torino».
PENSIONATO 45enne piemontese dinamico libero senza giornata offresi come persona di fiducia fattorino accetera, volenzo 128 familiare proprio. Telefonare 263.148.
PRATICO lavorazioni meccaniche preparazione tecnica, offresi per mansioni zione, ricambi attrezzature. Scrivere: «Etas-Kompass Pubblicità 3625 — 10100 Torino».
SIGNORA abituata collina vicinanze lago accudirebbe presso di sé bimbo anche neonato. Tel. 90.093 Ivrea.
STATALE 24enne con auto propria libero pomeriggio c. sera offresi per qualsiasi lavoro. Tel. 738.296.

ASSUMIAMO sujisti et manovali per azienda trasporti pesanti et montagni. Telefonare 618.061.
CALZATURE cerca abile commessa, inutile telefonare 650.853 se non pratica.
CARPENTIERE legno assumo officina Alpignano per manutenzione e magazzino. Tel. 986.113.
CARROZZERIA Moretti, via Mongreno 280, assume collaudatore e capo officina pratici carrozzerie auto.
CASA della Parrucca assume parrucchiere per signora altamente qualificata per mansioni direttive. Presentarsi via Lagrange 5, Tel. 534.331.
CERCASI abilissimi operai falegnami arredamenti negozi frigoriferi. Telefonare 338.468.
CERCASI apprendisti tornitori e frezatori donna per lavori leggeri. Presentarsi O. B., via Calzolaifmi 58, Nichelino.
CERCASI installatori verniciatore ed apprendista minimo trattenzione, via Felizzano 4.
CERCASI cameriera. Presentarsi corso Vigevano 8, Ristorante Da Pierre.
CERCASI operai addetti macchine utensili donne. Rivolgersi via Cumiana 70 Ditta Snadello.
CERCASI operai carpentieri ferramentisti ed apprendisti saldatori. Telefonare 243.052.
CERCASI operaio pratico lavori presse. Tel. 843.972 Moncalieri.
CERCASI presso famiglia donna fissa referenziata, trattamento ottimo. Telefonare 569.767.
CERCASI operaio specializzato carpentieria per impianti verniciatura con funzioni di capo piccola industria in Nichelino. Tel. 618.061.
CERCASI parrucchiere o parrucchiere signora. Tel. 918.265 ore lavoro.
CERCHIASIO preparato viaggiare per officina manutenzione autostrade in Torino meccanici generici cuneo, lavoro autonomo per manutenzione autostrade disboscamento Vercelli. Tel. 618.061.
COLLAUDATORI trasformi 2a 3a categoria cercansi. Presentarsi tutti giorni lavorativi ore 17.30-18.30 presso Bos Compagnia Italiana Tubi Metallici Flessibili, c. Vercelli 501, str. fronte Seia, oppure strada per Settimo, cavalcavia per Volpiano. E' disposto un servizio pullman per dipendenti.
CONDOMINIO tre scale assume portiere maestro possibilmente muratore aut idraulico. Preferisco stato famiglia, referenze. Scrivere: «Etas-Kompass Pubblicità 11 — 10100 Torino».
ELETTRICISTI 1a-2a categoria per manutenzione ed impianti cercansi. Presentarsi tutti giorni lavorativi ore 17.30-18.30 presso Bos, Compagnia Italiana Tubi Metallici Flessibili, corso Vercelli 501, strada fronte Seia, oppure strada per Settimo, cavalcavia per Volpiano. E' disposto un servizio pullman per dipendenti.
FALEGNAME cerca serio ditta. Scrivere: «Etas-Kompass Pubblicità 3674 — 10100 Torino».
FAMIGLIA tre persone cerca donna fissa assiste bambini. Tel. 633.890.
FRESATORE stampista prima lire 1100 ore ci orario massimo assume officina Alpignano. Scrivere: «Etas-Kompass Pubblicità 9658 — 10100 Torino».
GUARDIE giurate penaliche servizi vigilanza cercansi. Scrivere: «Etas-Kompass Pubblicità 3590 — 10100 Torino».
INDUSTRIA meccanica cerca aggiustatori rettificatori radiali. Presentarsi via Postumia 83 Tel. 780.525.
INDUSTRIA metalmeccanica costruttrice macchine utensili cerca modellisti aggiustatori di 1ª cat. Ottima retribuzione. Tel. 212.915.
INDUSTRIA metallurgica assume autisti punte E disposti effettuare lavoro a turno. Scrivere: «Etas-Kompass Pubblicità 15 — 10100 Torino».
INDUSTRIA metalmeccanica cerca saldatori, tornitori alesatori, dentatori, fresatori ecc. per distribuzione 30 articoli largo consumo reclamizzati. Zone: Alessandria, Cuneo, Asti, Pavia. Offresi: 100 mila fisse, altissima provvigione premi, reali possibilità superiori 400 mila mensili documentabili. Scrivere dettagliando posti occupati, età, referenze. Inutile presentarsi.

⑱ Smarrimenti

COMPETENTE mancia ritrovando portafoglie Laika Tg 828.394. Tel. 967.411.

⑲ Informazioni

A.A.A. MAURIZIO Emma documenta fedeltà, indagini, informazioni riservate. Via Goito 2. Tel. 682.110, 653.875.
A.A. DETECTIVE «Trofeo svolge ricerche, indagini, controlli infedeltà, testimonianze separazioni legali, divorzi. Indagini premaritimoniali, confidenziali. Telefonare 303.700, 303.870, corso Filippo Turati 19 bis.
A. AIRIT Max-Neo controlla infedeltà, indagini premaritimoniali Italia-estero. Corso Re Umberto, 54, Tel. 589.510, 599.034.
CITTADINI dell'Ordine dal 1870. Andrea Doria 9, Tel. 541.100 - 538.482 (automatico) indagini permaritimoniali privati, commerciali, controllo ovunque consultazioni gratuite.
FERM - Corso Francia 48, telefoni 753.076, 753.077, indagini commerciali, premaritimoniali, controlli infedeltà, accertamenti industriali, investigazioni, controlli ovunque. Consultazioni gratuite.
INFORMITALIA. Informazioni commerciali, private, indagini, controlli infedeltà. Corso Vittorio Emanuele 107. Telefonare 511.024, 538.682.
MAIOPOL, via Garibaldi 5, Telefono 512.206, indagini, accertamenti, investigazioni, informazioni, ricerche infedeltà.
POLINVES - Investigazioni, controlli, accertamenti infedeltà fini divorzio, ovunque. Corso Inghilterra 25, Telefono 760.874.
ROMINDIAL, investigativa; infedeltà separazioni testimonianze informazioni. San Francesco da Paola 40. Telefonare 531.381.

⑳ Igiene e terapia

A.A.A.A. AL 613.705, massaggiatrice corso Traiano 65. Appuntamento.
ESTETISTA diplomata: pulizia viso, massaggi. Tel. 957.850. Orario 10.30-19.30, escluso sabato.
MASSAGGIATRICE diplomata, nuova scuola svedese estetista senza culli. Telefonare 648.544.
QUALIFICATISSIME massaggiatrici sfranitore, acconciature, callisia, Pantheraut distinguishing, abbronzature. Telefonare 541.020.

㉑ Automobili

A.A.A.A.A.A. A.A.A.A.A. A.A.A.A.A.
AUTOMARKETS - AUTOMARKETS
AUTOMARKETS - AUTOMARKETS
AUTOMARKETS - AUTOMARKETS
Abbiamo l'atut che cercate. Sane, robuste, come nuova. Rateazioni vostro comodo. Automarkets Torino, corso Principe Eugenio 11, parco Stadio 40, piazza Derna 229, Ivrea, corso Vercelli 222. Orario continuato giornate festive.
A.A.A.A.A. A.A.A. AUTOFRANCIA, corso Francia 341. Fiat nuovo, consegna immediate, pochissimi autoligli, lussuose berline interni, versione, permuta, finmo, condizioni occasioni Fiat, Lancia, Alfa, Innocenti. Garanzia 6 mesi (aperto festivi).
A.A.A.A.A. AUTOMODERNO, corso Potenza angolo corso Toscana, prenotazione nuovi modelli, permuta, rateazione, assistenza, minimi anticipi (aperto festivi).
A.A.A.A.A. RICCABONE corso Svizzera 61, Tel. 745.213. Concessionaria Francia Lambardi, 500, grand prix, 128 Lusinocenti, Autobianchi 'esio, 1750 Giulia, 124, Alfa, Prinz, 850, furgone, camioncino 600 T 238 (aperto festivi).
A.A.A.A. AUTOBELLO, corso Belgio 178, Agenzia Simca, pronta consegna, vasto assortimento usato, veramente senza anticipo. Visitateci. Aperto festivi.
A.A.A.A. AUTOBENGASI, via Genova 261 (piazza Bengasi), assortimento completo, autovetture d'occasione, visitateci. Rateazioni senza anticipo (aperto festivi).
A.A.A.A. DA lire 100 mila in su, vendiamo 500, 600, 850, permute, rateazioni. Corso Ascoli 22. Tel. 353.632.
A.A.A.A. DATE in precedenza e Lancia usato qualsiasi vettura vai sfido cambiando, la trovate nella più grande e più importante esposizione, attenzione, con garanzia 6 mesi, lunghe rateizzazioni. Società Lincarnato automobili Torino, corso P. Oddone 62, centralino telefonico 472.047-4 linee (anche mattinata festive).
A.A.A.A. SENZA privilegio, minimo anticipo, al nuovo Supermercato, corso Agnelli 22 (fronte Stadio) troverete Opel Rekord 1900 2-4 porte, Simca 1000, Prinz 4, Prinz 1000, B&w, Flavia 1500, 850 coupé e berlina. Tel. 365.593.
A.A.A.A. VENDIAMO R080, Giulia Super, Fulvia GT, 2C a manetta, 125/S, 1100/R, 1500, 1300, 1100D, vastissimo assortimento. Corso Agnelli 22. Tel. 365.593.
A.A.A. VASTO assortimento Renault R8, Blanchine panoramica e berlina, Fiat 500, 600, 750 punto spettroventa. Corso Agnelli 22. Tel. 365.593.
A.A. CORSO Agnelli 22, Tel. 353.652. Vendiamo 850 pulmino, Volkswagen camioncini, Volkswagen furgoni, 600 furgone. Rateazioni e garanzia.
A.A. RISPARMIERETE tempo e avrete sicurezza nell'acquisto recandovi subito da Autodestafani investirà in vettura che state cercando. Le più belle occasioni d'occasione dai 6 mesi a quelle con più anni vi vengono vendute con garanzia 6 mesi. Autodestafani, corso Grosseto 55, Tel. 293.932 - 215.643 (vicini corso Vercelli anche mattinata festive).
A. SOVVERTIAMO mercato non con inconsistenti promesse, ma migliorando qualità e prezzi nuove autoccasioni. Sole Opel, corso Giulio Cesare 202.
ABBIAMO 124, 128, 850, 1500 C, 500, Simca 1000, R 16. Tel. 323.047.
ACQUISTIAMO autovetture non sinistrate, pagamento contanti, anche in sede. Autocarlez Torino, corso Principe Eugenio 11.
ACQUISTIAMO subito autovetture pagando massimo contanti. Autodestafani, corso Grosseto 55 (vicino corso Vercelli).
ACQUISTIAMO urgentemente qualsiasi vettura valutazione immediata. Corso Agnelli 72.
ACQUISTO contanti 500, 128, 850; via Belfiore 84. Tel. 650.001.
ACQUISTO da dipendente Fiat 128 anche nel pagamento contanti. Specificare ordine. Scrivere: «Etas-Kompass Pubblicità 7 — 20100 Milano».
ALFAROMEO servizio via Cavour 42: Super 7 mesi, 4 junior, 1300 TI, 850, 1500.
AUTONOLEGGIO Autoplacere a fine 850 giornaliere compresa assicurazione, non richiesti limiti età o anzianità patente. Tel. 647.514.
BOGGETTI, compra vendita automobili nuove e d'occasione, via Madama Cristina 86. Tel. 659.819.
CAVALLERI concessionaria Fiat-Savà consegne soltanto vantaggiose permute, 200 vetture usate, comodità pagamenti, corso Turati 37-69.
CITROEN D super, 5 marce, autom., mesi 4, accessoriata, come nuova, vendo. Concessionaria Lancia Svat, corso Turati 12. Tel. 593.182.
COMPERA qualunque autovettura pagando massimo. Autoagenzia corso Traiano 50.
COMPERA vetture direttamente pagando massimo. Autoagenzia, corso Traiano 50.
COMPERIAMO autovetture. Volete realizzare il massimo. Lincarnato, corso Principe Oddone 62. Anche mattinate festive.
COMPERIAMO contanti pagando massimo qualsiasi vettura. Corso Stupinigi 158.
COMPERIAMO urgentemente contanti autovetture recenti pagando massimo. Corso Dante 133.
COMPERO qualunque vettura contanti, valutazione massima. Via Nizza 50.
COMPERO vetture direttamente pagando massimo. Via Nizza 50.
DINO coupé '67 accorsoriata, ottima occasione visibile. Scotti, corso Duca Abruzzi 6 bis.
FULVIA coupé 1300 dicembre 1968, perfetta, permuto, rateizzo. Telefonare 835.818.
FULVIE berline 2ª serie semestrali prime nuove vendo Anastasio, corso Duca Abruzzi 10.
FULVIE coupé 1200-1300 HP, berline GT, GTE, Flavia revidesdente gassificato, Anastasio, corso Duca Abruzzi 10.
GIULIA Super, Mini Cooper, 850 spider-coupé vendesi. Tel. 329.647.
INVITO della Lancia: l'incontro concessionaria Simca, C. Oddone 86, a provare la Simca 1000 e la 1301, fino 844 mila, rateizzando, versando solo lire 217 mila, rimanente mensilmente anche 18 mesi.
ISADELTA 4 anni, cassone perfetto, vende concessionaria Lancia Svat, corso Turati 12, Tel. 593.182.
JEEP il fuoristrada più famoso nel mondo, prove, presentazioni presso la concessionaria Isabella, corso Dante, corso Siracusa 158.
MERCEDES Pagoda 280 SL perfettissima, ricca accessori, vendo permuto. Telefonare 685.295.
MONCALVO Concessionaria Alfa Romeo, via Cavour 35 corso De Gasperi 39. Tel. 595666. Alfa 1300 TI, 1600 Super, 1600 S, 1750 TI, 1600 Gta, 1600 Duetto, 1600 Tx, 2600 sprint, Fiat 1100 R, 1500, 124 B, 125 S, 128, 131 coupé, 1600, 2300 S, 125 coupé Vignale, Flavia coupé, Sirena 1600 SL, 1500 Super, Taunus, Kadett, Jaguar 3.4, 3.8, Kamaro, Schving, Mercedes 220, 250 Se, 300 Se, Mg, Tao Riveira.
NSU Prinz, Nsu Prinz, Nsu Prinz, concessionaria corso Agnelli 22. Telefonare 353.652, corso Racconigi 158. Telefonare 573.305.
ORBASSANO Nsu Tsl. 903.434, prenota, facilita, corregna, rapidissimo tutte Prinz.
ROULOTTES Nardi costruite a Torino quale migliore garanzia ed assistenza? Troverete nuovo ed usato grande assortimento. Consegna 30 mesi. Sava, aperto alla domenica, Stradale del Piacolo 67. Tel. 240.539.
SACAUTO Concessionaria Fiat-Savà: Dino metallizzato e normale, Mercedes Pagoda, 1600 coupé, 1400 coupé, 125 normale e mesiali, 1300 familiare, Alfa junior, 124 berlina e speciali, veicoli industriali leggeri, consegna sollecita del nuovo. Corso Racconigi 141. Telefonare 532.727.
SEMESTRALI come nuove 6 mesi garanzia vasto assortimento 500 L/F, 850, 128 2-4 porte, 124, 125, Fulvia, Familiari coupé. Consegna immediata permuta rateazioni. Scotti, corso Duca Abruzzi 6 bis.
VENDIAMO 500, 850, 128, 124. Via Belfiore 84. Tel. 650.001.
VENDO Mini Minor 67 perfetta, eventuale permuta 500. Tel. 615.842.
VOLKSWAGEN, Porsche, Audi, Bimbi, corso Francia 282. Tel. 724.005, pronta consegna modelli '70, assortimento usato, garanzia.
124 special perfetta 69, impianto gas, permuto, rateizzo. Tel. 699.106.
128N con gas come nuova vendo. Via Belfiore 84. Tel. 650.001.
690 NI Cassons 4 assi, motore revisionato, perfetto, vende Concessionaria Lancia Svat, corso Turati 12, Telefonare 593.182.

㉒ Cicli - Moto - Sport

NAUTICAMPING 965.116, La Loggia: sconti natalizi. Rosoletta Kleinz, tende, accessori, imbarcazioni.
VESPA motoscafi Apc Gilera Ciao Boxer commissionaria Piaggio Gasparitelli, Peschiera 173.

㉓ Prestazioni diverse

STUDIO professionale uffici Torino Milano, consulenza commerciale del lavoro tributaria e finanziaria. Via Globertì 78. Tel. 588.196.

㉔ Annunci vari

A.A.A.A. SPARIETTE Campana 15, porta piedhevali, fabbrica assortimento più completo. Tel. 610.571.
A.A. SCOMBRIAMO cantine, locali, accludendo infissi, oggetti vari. Telefonare 485.440.
A. LETTI componibili cancellieri grata ferro battuto. Officina, Tel. 267.826.
A Torino, via Verdi 34, fornita vendita mobili per nuova gestione. Stock materassi molle, cuscini, moduli trasformabili. Sconti fino al 50%.
AFFARONE forzata svendita mobili pregevole manifatture, facilitazioni. Piazza Vittorio 5.
APPROFITTATE, assortimento grandioso vendita straordinaria pochi giorni, armadiature, soggiorni, camere, salotti, soggiorni, salle, tavoli, moduli componibili. Sconti fino al 50%. Via Postiglione 74, Tel. 720.048.
CESSANDO attività svendiamo cantieri donna gran classe da 2000 a 10 mila. Via Postiglione 12.
FABBRICHE riunite nord Italia granduosa svendita mobili in genere, prezzi di fabbrica. Tel. 289.462.
NEGOZI completamente arredati direttamente da fabbrica preventivi gratis. Tel. 966.607.
VERE occasioni, un anno garanzia cellulari, macchine per scrivere contabili. Audit, registratori di cassa. Corso Grosseto 243, corso Orbassano 269. Telefonare 236.611.

VINO VITO
VISITATE LA PIU' GRANDE MOSTRA PERMANENTE DEL
MOBILE
TROVERETE
qualità - quantità - convenienza
Str. Torino-Chieri al km 12,400
PINO TORINESE, tel. 841.